

別府市勢要覽

昭和九年率調製

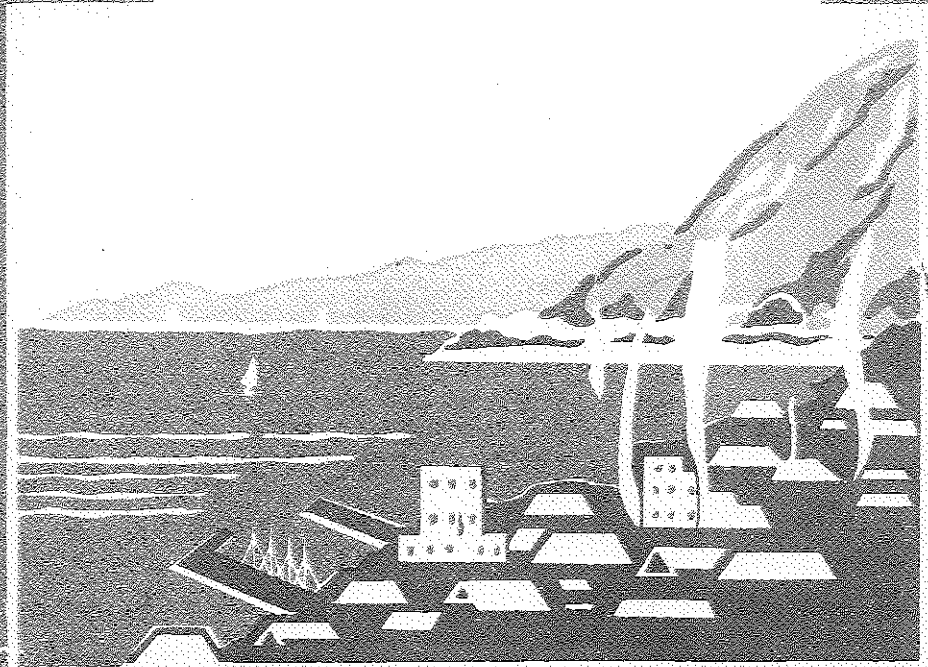

別府市後所

景全市府別

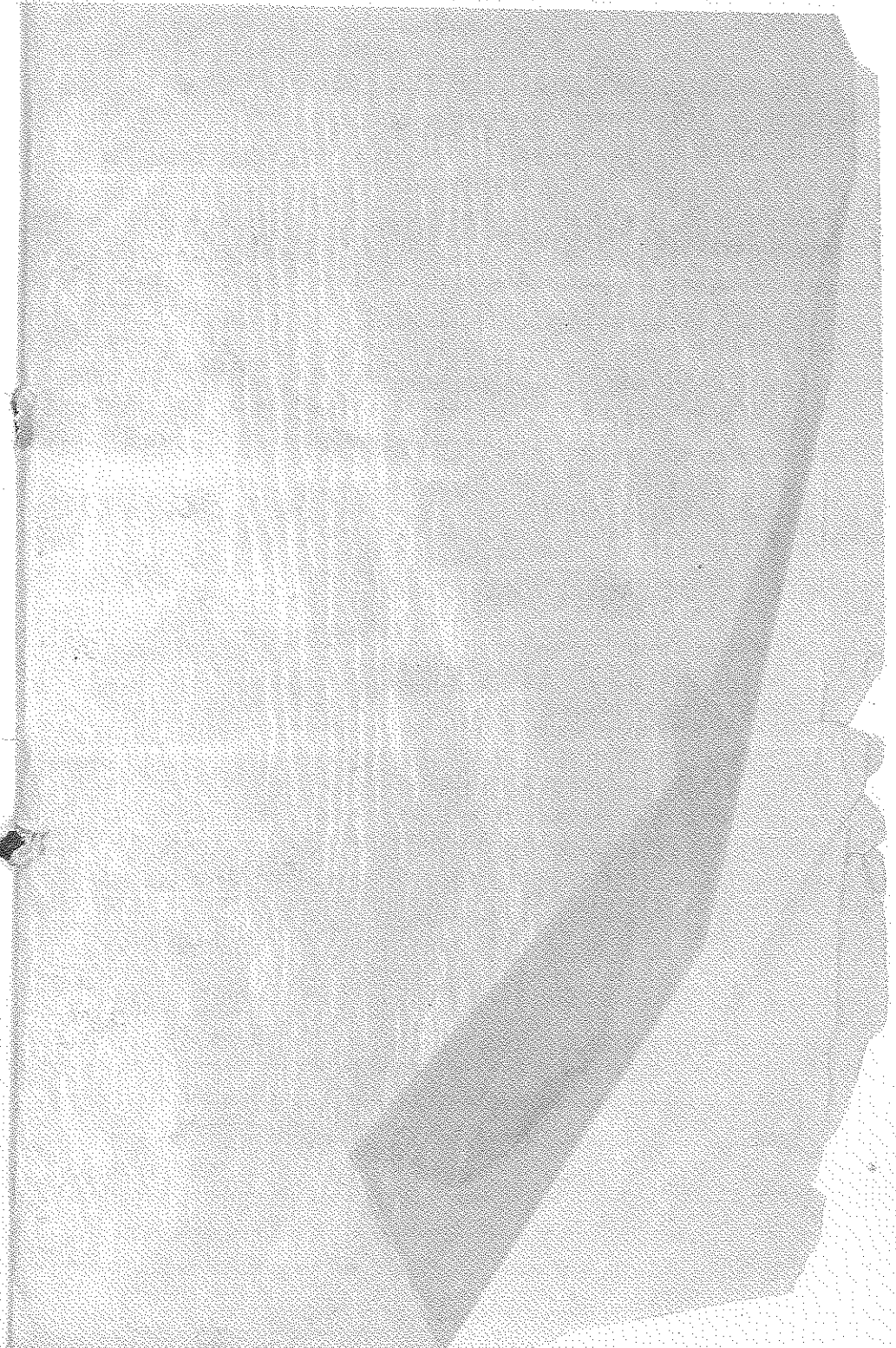

(霞朝) 御仙布山・景八市列

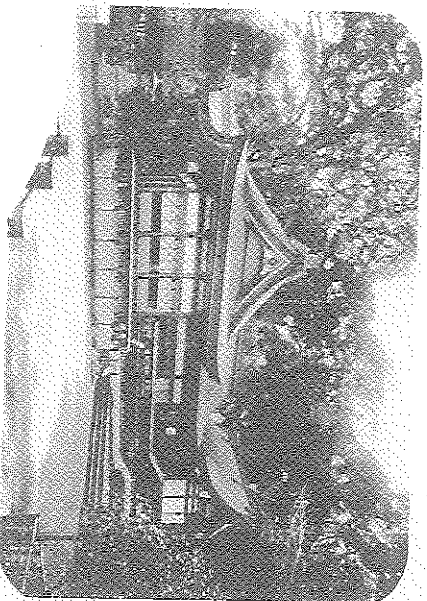

社神兒朝市列

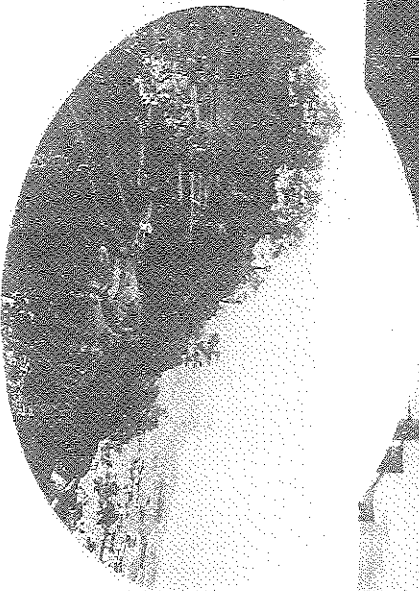

(園公遊) 園公車・景八市列

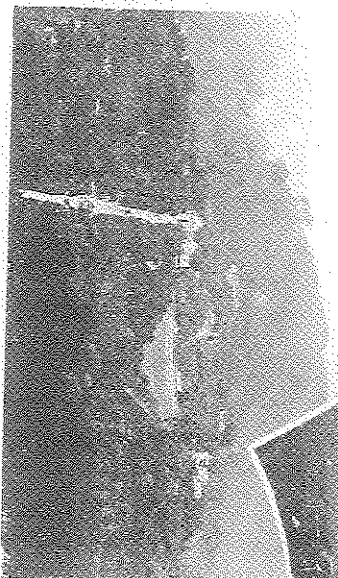

台高原乙寺海觀。景八府別

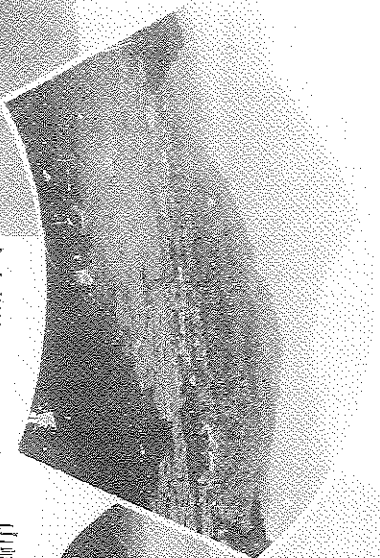

山寺相寶。景八府別

山崎高。景八府別

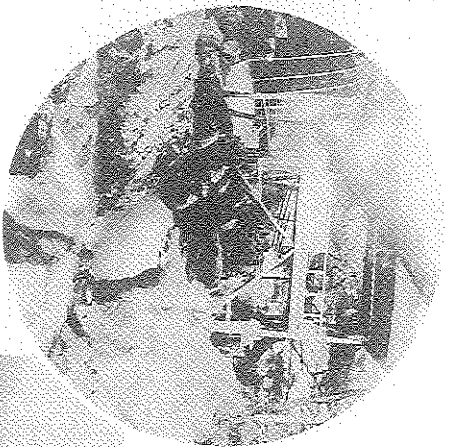

景八府別
流溪石梁

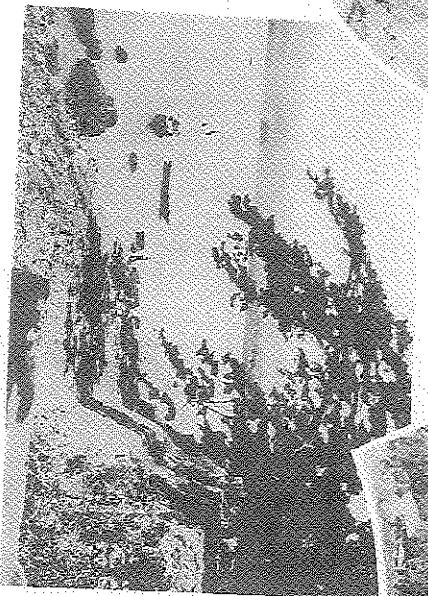

旱海ノ下減出口。景八府別

丘見鶴。景八府別

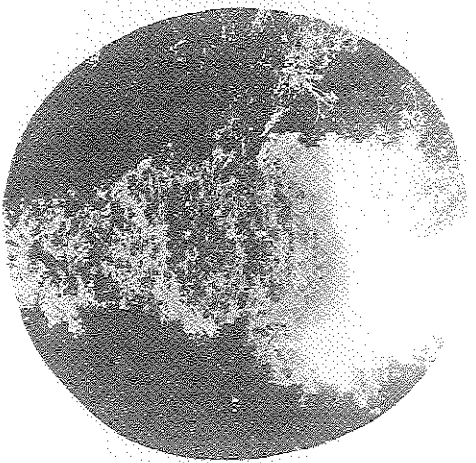

谷婆山内・勝三存別

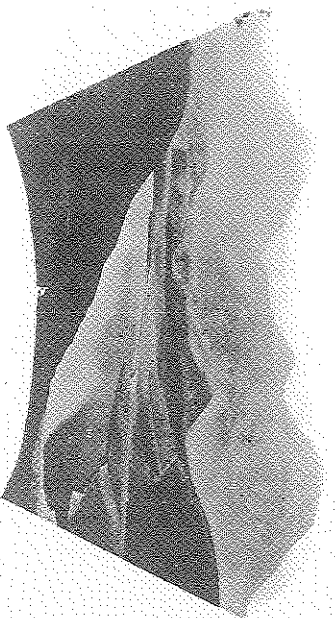

湖高志・勝三存別

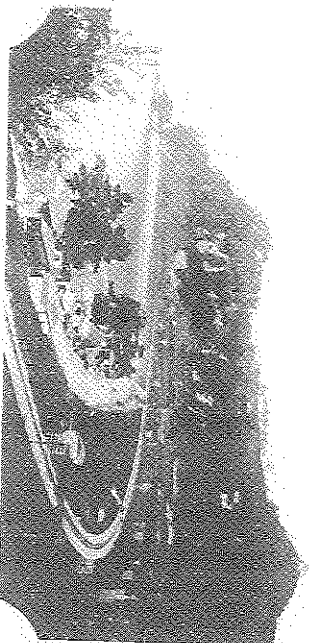

因公崎佛・勝三存別

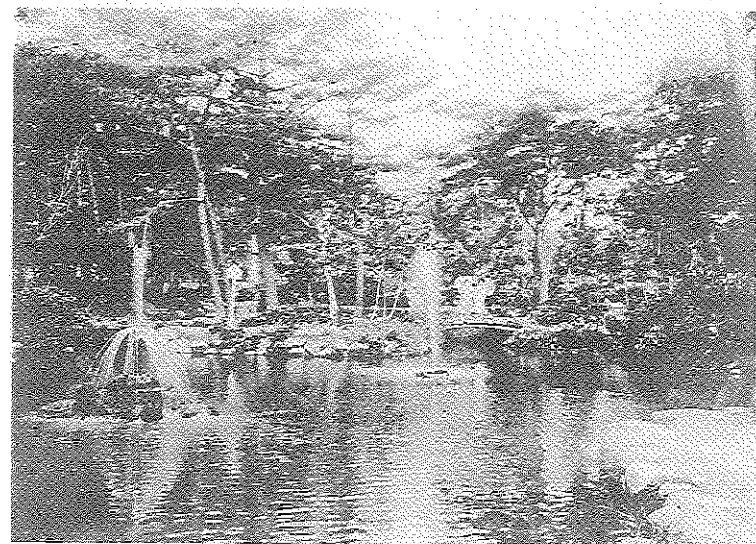

別府公園

海岸天然砂湯

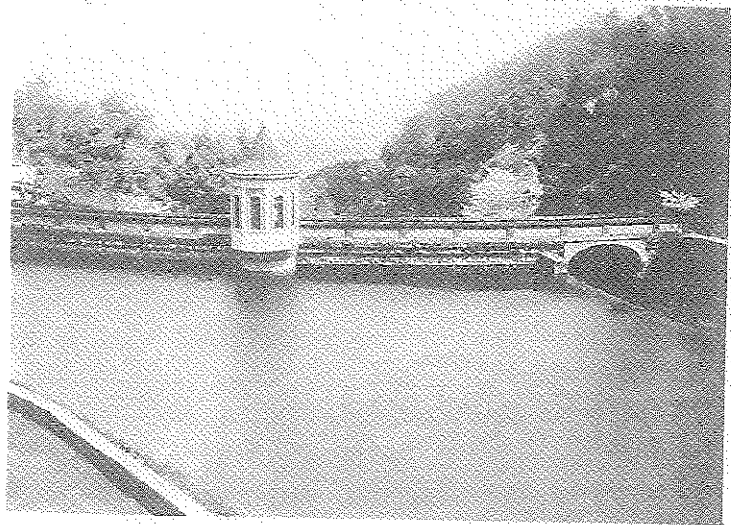

別府市淨水池

別府市公會堂

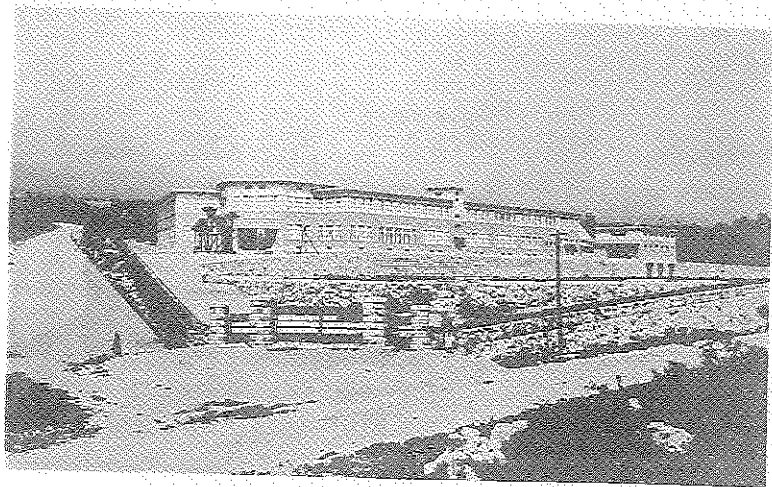

別府中學校

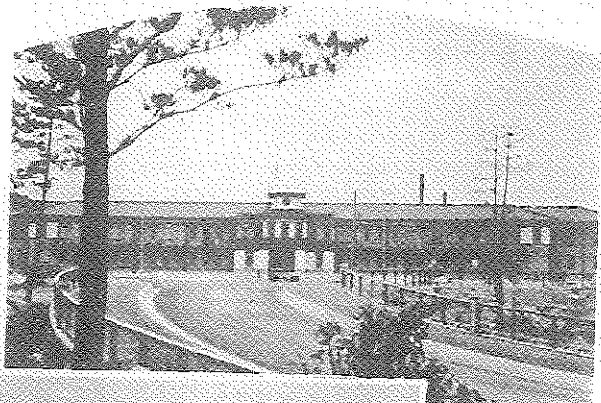

大九溫泉治療學
研究所

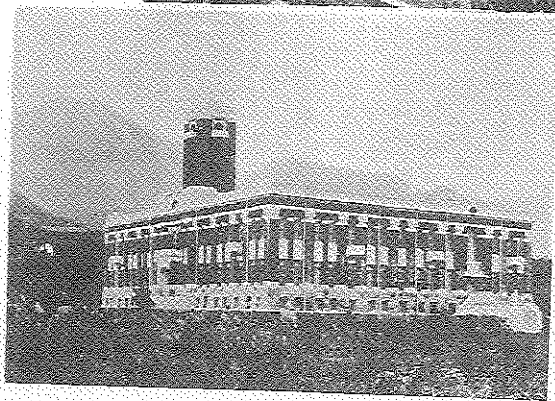

東京物理學研究所

大分縣分館

流川通之全景

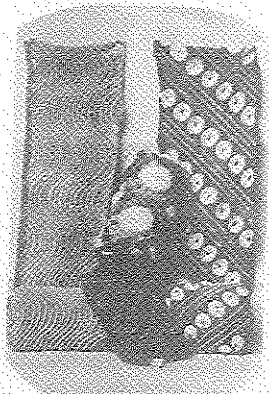

りぼ

主要物産

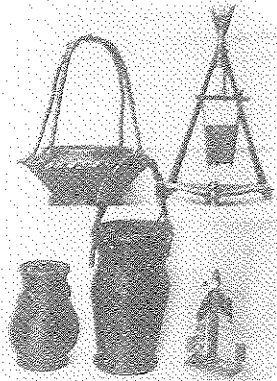

竹籠

現在戸口

分區

區

區

區

區

區

第一區	第二區	第三區	第四區	第五區	第六區	第七區	第八區
第一區	第二區	第三區	第四區	第五區	第六區	第七區	第八區
第一區	第二區	第三區	第四區	第五區	第六區	第七區	第八區

男
 女

男
 女

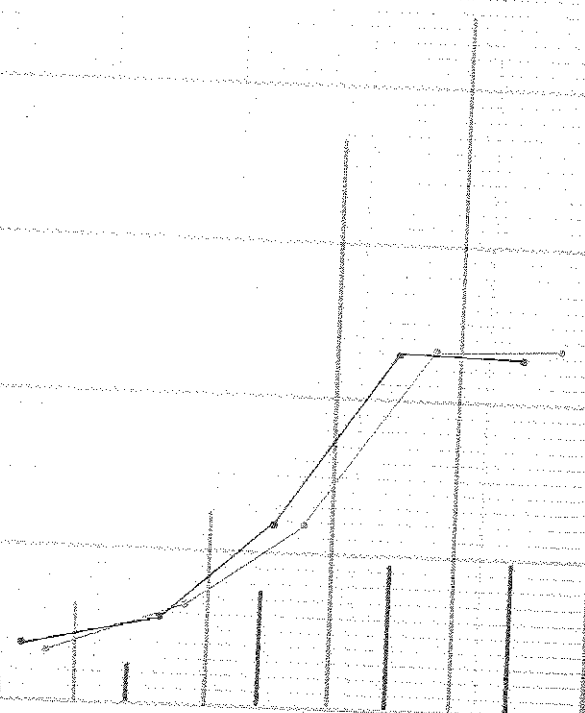

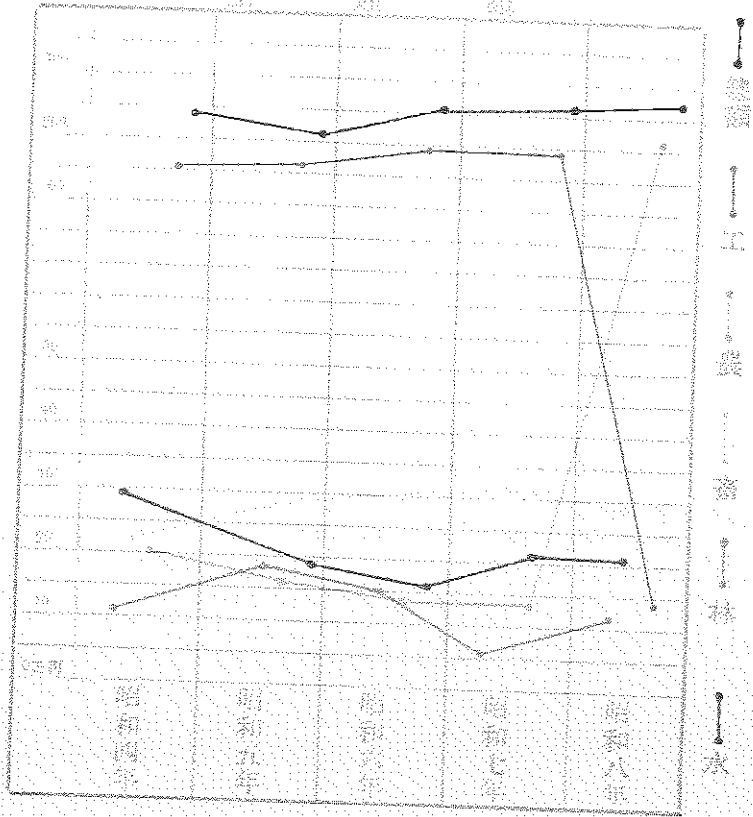
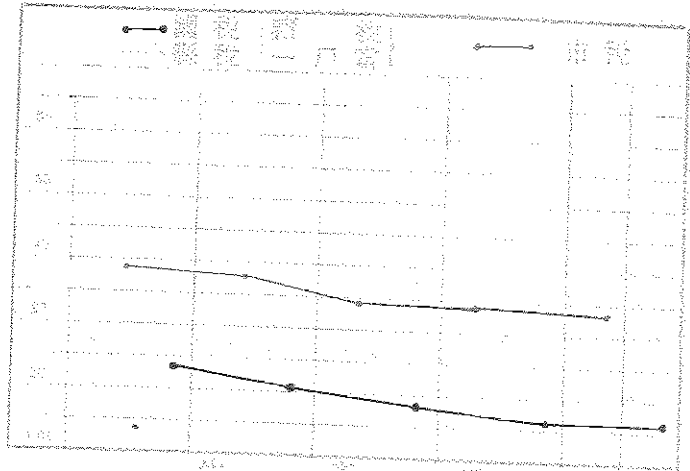

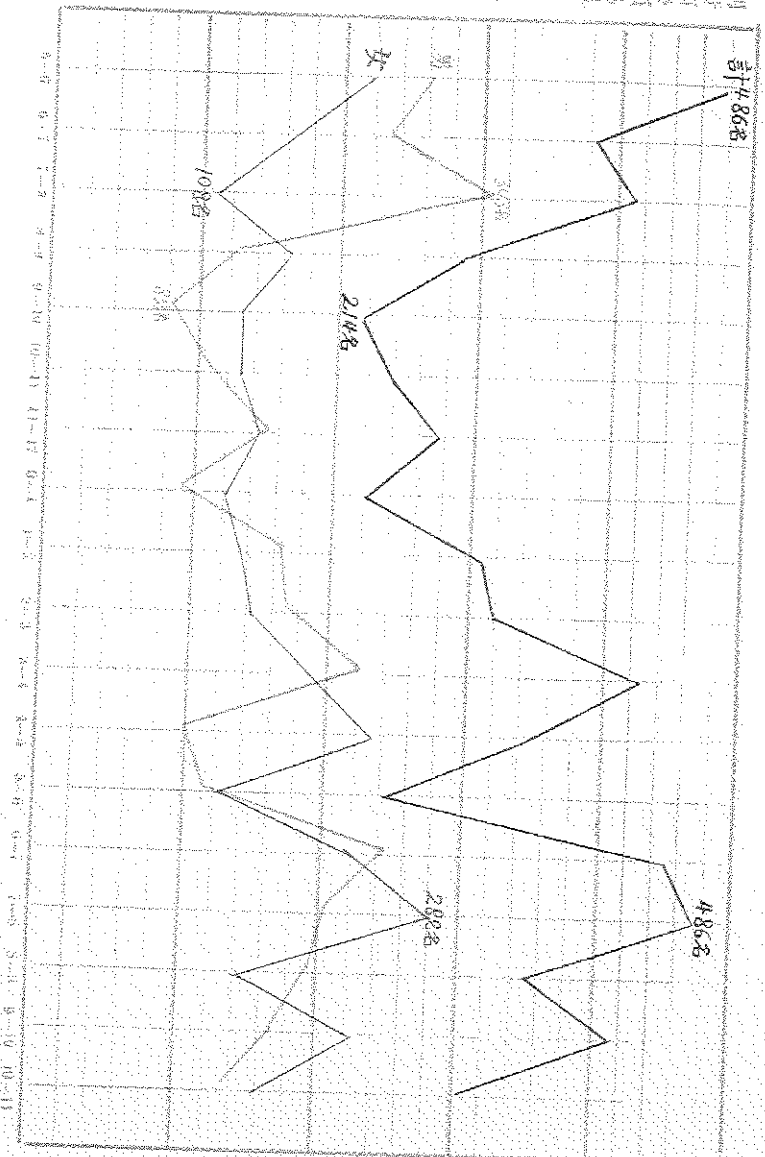

列 出 這 些 圖 標 中 人 的 特 點
 一 男 子 的 數 量 之 多 (1 個 或 兩 個 之 多)
 二 女 子 的 數 量 之 多 (1 個 或 兩 個 之 多)

1970 1971 1972 1973 1974 1975 1976 1977 1978 1979 1980 1981 1982 1983 1984 1985 1986 1987 1988 1989 1990 1991 1992 1993 1994 1995 1996 1997 1998 1999 2000 2001 2002 2003 2004 2005 2006 2007 2008 2009 2010 2011

凡 例

- 一、本書は別府市勢の一斑を知るの便に供するため編纂刊行したものであつて市役所主管外の事項も必要と認めたるものは之を掲載した
- 一、本書は主として昭和八年中の事實を掲載したが其の繰遷消長を通覽する上に必要なるものは累年表とした
- 一、表中何年とあるは歴年調で何年度とあるのは會計年度調である

昭和十年二月

別 府 市 役 所

昭和九年別府市勢要覽目次

地誌	一	學令兒童	一一
地草	一	二、小學校	一一
地	三	三、小學校卒業兒童數	一一
一、面積廣袤經緯度	三	四、幼稚園	一一
二、地域ノ擴張	三	五、中學校	一一
三、市内町名並通り名	三	六、市立實業學校	一一
四、官有地	六	七、縣立高等女學校	一一
五、民有地	六	八、私立女學校	一一
氣候	七	九、青年團	一一
一、氣溫及天候	七	一〇、女子青年團	一一
二、降霜雪期	七	一、青年訓練所	一一
戶口	八	二、少年團	一一
一、戶數及人口	八	三、教育會	一一
二、人口累年比較	八	四、市立圖書館	一一
三、大字別戶口	九	1 藏書數調	一一
四、人口動態	九	2 閱覽人員及書籍別調	一一
五、職業別戶口	九	兵	一一
教育	一〇	一、徵兵檢査	一一

徵集、延期、免除	一七
壯丁教育程度並帶患者	一七
徵兵人員及科別	一八
現役志願者	一八
兵員	一八
在郷軍人分會	一九
公益團體	一九
日本赤十字社	一九
愛國婦人會	一九
海員救濟會	一九
社寺及教會	二〇
神社	二〇
寺院	二〇
說教所	二〇
社會事業	二〇
救恤	二〇
救療並窮民救護、軍事救護	二〇

方面專業後援會	三三
全專業成績	三三
養老專業	三三
託兒專業	三三
市立職業紹介所	三三
1 紹介取扱調	三三
2 求人、求職、就職者職業別調	三三
3 求職者教育別調	三三
衛生	三三
定期種痘	三三
臨時種痘	三三
トラホム治療成績	三三
傳染病	三三
市立傳染病院	三三
汚物掃除	三三
胞衣汚物取扱	三三
市立火葬場	三三

警

九、埋火葬人員	元
一〇、墓地	元
一一、醫事	元
一二、別府醫師會	元
一三、大分縣齒科醫師會別府支部	元
備	元
一、警察	元
二、犯罪件數	元
三、消防組	元
四、火災	元
五、警察取締ノ營業者數	元

水道

一、敷設	元
二、用地及水管	元
三、設備	元
四、給水	元

溫泉

五、一日使用水量及量水器	元
一、溫泉數	元
二、公設浴場	元
三、市營溫泉一日入浴者數	元
四、入浴者每時間調	元

都市計劃

一、都市計畫街路	元
二、都市計畫區域內戶口面積人口密度	元

交通、運輸、通信

一、道路	元
二、橋梁	元
三、船舶車輛	元
四、別府驛、東別府驛乘降人員	元
五、別府驛東別府驛取扱貨物	元
六、別府港乘下船人員及貨物	元

產業

七、電車	元
八、郵便	元
九、電信	元
一〇、電話	元
一一、電話事務從業員	元
業	元
一、生產物價額	元
二、工業物	元
三、農業戶數	元
四、米麥	元
五、農產物ノ一	元
六、農產物ノ二	元
七、別府市農會	元
八、水產物	元
1 沿岸漁獲物	元
2 水產製造物	元
九、別府市水產會	元

金融

一〇、畜產物	元
1 牛乳	元
2 屠殺	元
3 雞	元
4 アヒル	元
5 豚	元
6 家兔	元
7 蜜蜂	元
一、林野產物	元
1 林產物	元
2 公私有林野人工造林	元
二、組合、市場、會社數	元
一、電氣	元
1 電燈	元
2 街燈	元
四、瓦斯	元
五、大分縣殖產館	元
六、別府煙草販賣所	元
七、鹽元賣捌所	元
八、商工會議所	元
融	元

一、銀行預金	空
二、銀行貸付高	元
三、信用組合預金	空
四、信用組合貸付高	空
五、郵便貯金	空
六、郵便爲替	空
七、振替貯金	空
八、簡易生命保険	空
九、郵便年金	空
一〇、郵便切手葉書類収入印紙賣捌高	空
一一、私設質屋營業	空

市政及議會

一、議員	空
二、市會及市參事會	空
三、委員	空
四、市吏員	空
五、文書取扱件數	空

雜

一、負擔	空
二、租稅課率	空
三、市一般經濟	空
四、特別會計溫泉費	空
五、特別會計水道費	空
六、財產表	空

一、官公署	空
二、市内新聞社	空
三、婦人會及後援會	空
四、興行場	空
五、家屋新築累年比較	空
六、旅客延人員月別表	空
七、名所舊蹟	空
八、溫泉案内	空
九、地獄巡り	空

附

別府市街圖

地誌

別府市は瀬戸内海の一基点である別府灣に臨み背後に山布、鶴見の秀峰を負ひ西北は速見郡石垣村に續き東南は四極山脈に依つて大分郡八幡村及び石城川村に接して居る

地勢北西より東南に低く朝見川、境川の清流は市の南北兩端を縦貫して別府灣に注ぎ、市街は南北に沿ふて四通八達し風光明媚四時の雅趣に富みて恰も一幅の畫を展開するに似て居る山河襟帯の形勢は良く氣候を調節し大氣清鮮にして溫和なるため避暑遊寒更に四季の清遊に好適して居る、温泉は山麓、谿間、海濱の別なく到る所に湧出し然かも酸性泉あり、單純泉あり其他鹽類、硫黃、炭酸等悉く湯質が異り鑛泉としての有ゆる効力を含備して居る殊に海濱汀渚に湧出する砂湯の如きは別府温泉代表的の靈泉であつて最も能く瘡疾を醫するを知られて居る海川に鮮鱗あり陸に青菜ありて日常の食膳嗜好を満たし亦物産は豊富にして物資集散の地でもある街衢井然碁局の如く道路廣濶殆んど鋪裝してある東は大阪、神戸に西は長崎、北は門司小倉南は大分市を経て宮崎、鹿兒島、熊本各地より自由に迅速に來遊するの便多く故に瓣月と共に浴客頗る増加して今や世界的泉都たるの形態内容を具備し市街は更に一段の伸展を劃して居る

沿革

別府は往古速見の濱又た速見瀧とも稱へられた、王朝時代は豊後の國府の治下に屬し文治建久の頃

鎌倉府の所轄に歸し大友左近將監能直は命を二豐の守護職として受け豊後に下りて歴世府内に城居し其の任國を統治した大友氏世を襲ふこと二十二代其の間三百九十八年にして遂に亡滅した文録二年豐太閤其の地を收めて檢地の上功臣に頒つた當時別府は公領として日田布政所の管轄に屬したが徳川時代日田代官所の支配所となり代官所を大分郡高松村に置き統轄した維新後の明治二年日田縣は支廳を此處に設けて以て管内數郡村を管地した次いで豊後國內の諸縣を廢さるゝに至つて大分縣を大分郡府内に設置し管内を分ちて八大區となし速見全郡を第二大區とし明治五年六月に會所を舊日田縣別府假出張所に設けて二大區に互る事務を處辨せしめたのである、次いで今六年三月に至りて大區會所を廢し各大區を小區に分ち尹務所を別府に設置した十一年十一月郡町村を編成せらるゝに當り十五小區の聯合四ヶ村は各自一ヶ村として獨立し明治二十二年四月一日に町村制を施行し今時に濱脇は濱脇村、別府は別府村を設置し明治二十六年濱脇村を濱脇町、別府村を別府町と改稱し明治三十九年四月に兩町を併合して別府町を設置したのである爾來鐵道の開通と共に船舶出入繁く中央都市を初め各地との交通は非常なる發達を遂げ別府溫泉の名一躍中外に宣傳せらるゝに至り次第に外來客の住居するもの多きを加へて人口稠密を呈し大正十三年四月一日を以て市制を施行し大別府市を形成したのである。

土地

一、面積廣袤經緯度

面積	廣袤		經緯
	東	西	
一、一〇七 <small>平方尺</small>	一里四丁	一里六丁三間	三度二分三秒
三、四三、七 <small>平方尺</small>	六、五五木	四、六六米	三度二分一八秒

二、地域ノ擴張

年次	區	面積	累計面積
明治二十六年	別府町	一五、八四、九二 <small>平方尺</small>	一五、八四、九二 <small>平方尺</small>
明治三十九年四月	濱脇町	六、四〇九、三四 <small>平方尺</small>	二二、二五四、二六 <small>平方尺</small>
昭和三年三月	海面埋立	一五八、五二〇	二二、四一三、七八 <small>平方尺</small>

三、市内町、通り名

大字別府	明	町不老	自一丁目	新	榮	町向	日	町松	ヶ	技	町
			至	丁							

上三下	穗花	追波	俵園	扇分	扇和	大住	龜住	鶴住	楓花	尾菜	蓬見	沙
境軒境	波園分	永	和	住	住	花	菜	見				
町町町	町町町	町町町	町町町	町町町	町町町	町町町	町町町	町町町	町町町	町町町	町町町	町町町
中松任	永御	立	中	天	板	梅	青	宮				
子漢原	吉樂	成	至	至	至	至	至	至				
町町町	町町町	町町町	町町町	町町町	町町町	町町町	町町町	町町町	町町町	町町町	町町町	町町町
中上	下	豐	松	豐	中	刈	霞	大	愛	吉	泉	港
人	人	原	波	松	島	屋	石	岩	滿			
町町町	町町町	町町町	町町町	町町町	町町町	町町町	町町町	町町町	町町町	町町町	町町町	町町町
道	敷	大	初	上	丸	雲	大	久	前	金	雲	吉
年	島	大	初	上	丸	雲	大	久	前	金	雲	吉
通	通	通	通	通	通	通	通	通	通	通	通	通
至	至	至	至	至	至	至	至	至	至	至	至	至
三	二	一	一	一	一	一	一	一	一	一	一	一
丁	丁	丁	丁	丁	丁	丁	丁	丁	丁	丁	丁	丁
目	目	目	目	目	目	目	目	目	目	目	目	目
立	海	大	祇	平	北	南	公	千	出	一	塔	泉
田	岸	宇	園	安	山	山	園	歲	之	之	元	通
町	通	濱	通	通	通	通	通	通	通	通	通	通
部	一	一	一	一	一	一	一	一	一	一	一	一
目	目	目	目	目	目	目	目	目	目	目	目	目
袋	小	國	松	向	松	御	住	朝	朝	八	朝	田
川	川	東	原	濱	原	幸	住	見	見	見	見	見
町	町	町	町	町	町	町	町	町	町	町	町	町
目	目	目	目	目	目	目	目	目	目	目	目	目

秋	水	富	行	北	東	中	南	流	停	自	海
葉	石	士	合					川	車	丁	岸
通	通	見	通					通	場	自	通
至	自	通	自					至	自	至	錦
七	一	至	一					七	一	六	通
丁	丁	三	丁					丁	丁	丁	目
目	目	目	目					目	目	目	目
桶	中	旭	松	御	綠	中	福	壽	幸	室	錦
湯	濱	通	原	幸	境	境	境	境	境	境	境
通	通	通	通	通	通	通	通	通	通	通	通
至	自	自	自	自	自	自	自	自	自	自	自
六	一	一	一	一	一	一	一	一	一	一	一
丁	丁	丁	丁	丁	丁	丁	丁	丁	丁	丁	丁
目	目	目	目	目	目	目	目	目	目	目	目
桶	中	曙	春	日	平	九	公	北	新		
濱	濱	通	日	吉	野	日	園	濱	宮		
東	東	通	通	通	通	通	通	通	通		
町	町	町	町	町	町	町	町	町	町		
目	目	目	目	目	目	目	目	目	目		
新	湯	高	末	不	大	公	蛭	彌	櫻	羽	東
花	ノ	砂	廣	老	宮	羽	子	生	衣	立	天
邊	邊	邊	邊	邊	邊	邊	邊	邊	邊	邊	邊
町	町	町	町	町	町	町	町	町	町	町	町
目	目	目	目	目	目	目	目	目	目	目	目
相	榮	紅	春	通	常	若	老	宮	朱	狹	天
生	梅	本	盤	松	松	前	雀	開	神	湯	湯
町	町	町	町	町	町	町	町	町	町	町	町
目	目	目	目	目	目	目	目	目	目	目	目
一	弓	境	天	境	東	境	文	鄉	青		
少	松	川	滿	下	雲	武	谷	谷	山		
松	松	通	通	通	通	通	通	通	通		
町	町	町	町	町	町	町	町	町	町		
目	目	目	目	目	目	目	目	目	目		

出 町 田 町 西 町 上 町 魚 師 町 入 江 町
 西 立 田 町 新 田 町 西 町 東 町 東 町 中 町 藥 師 町 八 幡 町

四、官 有 地

官 有 地

一四八、二二一坪

五、民 有 地

地 目	地 積	地 目	地 積
宅 地	四、七、三六	市役所敷地	二六二
畑 地	一、五、八七	道 路 敷 地	四、二、六二
鑛 山 地	七、二、〇三	學 校 敷 地	五、六、〇三
山 林 地	一、四、七〇	墳 墓 敷 地	五、〇、九七
野 地	一、三、八〇	火 葬 場 敷 地	八〇〇
泉 野	六、三、三九	溜 池	九、六、八元
計	一、四八、二二一		

雜 種 地 池 沼

氣 候

一、氣 溫 及 天 候

最 高 日 示 度	最 低 日 示 度	平 均	天 候
一 月	一 月		晴 曇 雨 雪

計	四、五、六五、二六 一〇九、八四、二六	保 安 林	二、六、九四、二六
		公 會 堂 敷 地	六、〇、八
		病 院 敷 地	二、〇、三
		殖 産 館 敷 地	二、六、二
		警 察 署 敷 地	三、六、二
		水 道 用 地	二、九、八三
		公 園 地	一、四、七五
		鄉 村 社 地	三、五
		隔 離 病 舍 敷 地	七、三
計			三、二、一七、〇

三七度

七月二十二日

四五度

一月二十六日

五五度

三三度

一四度

一五度

一八度

二、降霜雪期

降霜

三月二十九日

十二月十四日

降雪

三月十三日

十二月二十日

終期

初期

終期

戶口

一、戶數及人口

戶數

本籍

寄居

計

平均

人口

平均

九、九三

八、二五

八、八五

一四、八六

一四、二四九

四六、〇〇五

四六、〇〇五

四六、〇〇五

四六、〇〇五

四六、〇〇五

四六、〇〇五

二、人口累年比較

昭和四年

性別

本籍

寄居

計

平均

人口

平均

人口

平均

女

男

女

男

女

男

女

男

女

男

女

男

女

男

女

男

女

男

女

男

女

昭和五年

昭和六年

昭和七年

昭和八年

女

男

女

男

女

男

女

男

女

男

女

男

女

男

女

男

三、大字別戶口

大字

戶數

增加率

男

女

計

增加率

男

女

計

增加率

昭協府

六、四六三

三、四七九

三

一四、九四四

八、〇三二

一四、九七二

八、〇七二

二九、九〇六

一六、一〇三

五、六

四、人口動態

婚姻

離婚

出生

死亡

死産

入寄留

出寄留

人口千二對スル

出生率

死亡率

海外

在留

計

名稱	學級數		平均數	兒童數	兒童數						計	出席合	計	計
	級數	員數			一學年	二學年	三學年	四學年	五學年	六學年				
野口小學校	二	四二七	六〇	五	二二五	二二九	二二六	二二九	二二四	二二四	七二六	九二七	九五、六八	
北小學校	二〇	三三	五	五	二二五	二〇九	二〇七	二〇七	二〇五	二〇五	七二二	九二七	九五、六八	
南小學校	三	四	五	五	二二四	二二五	二二六	二二九	二二四	二二四	七二六	九二七	九五、六八	
二、小學校					七、八〇八	七、四三三	七、四三三	七、四三三	七、四三三	七、四三三	三、九〇三	九、九〇三	九、九〇三	

一、學齡兒童 (昭和九年四月一日現在)

職業名稱	本業		副業		本業從業者		副業從業者	
	戶	數	戶	數	人	數	人	數
農業	三六〇	一、五〇〇	一五〇	一、五〇〇	一、五〇〇	一、五〇〇	一、五〇〇	一、五〇〇
水産業	一五五	四〇〇	四〇〇	二九五	二九五	二九五	二九五	二九五
工業	一三〇	三六〇	三六〇	四〇〇	四〇〇	四〇〇	四〇〇	四〇〇
商業	三〇〇	五〇〇	五〇〇	一、五六〇	一、五六〇	一、五六〇	一、五六〇	一、五六〇
交通業	六〇〇	五〇〇	五〇〇	九〇〇	九〇〇	九〇〇	九〇〇	九〇〇
公務自由業	一、〇〇〇	二〇〇	二〇〇	一、五〇〇	一、五〇〇	一、五〇〇	一、五〇〇	一、五〇〇
其他ノ職業	一、三五〇	七〇〇	七〇〇	三、九〇〇	三、九〇〇	三、九〇〇	三、九〇〇	三、九〇〇
無職	一、四三七	二、〇〇〇	二、〇〇〇	二、九、一八二	二、九、一八二	二、九、一八二	二、九、一八二	二、九、一八二
計	九、九四二	二、〇〇〇	二、〇〇〇	二、九、一八二	二、九、一八二	二、九、一八二	二、九、一八二	二、九、一八二

五、職業別戶口

三三
三六
八二
五〇
八三
一、六五
三九
一、七四
一〇、六六
一〇
七四
一、七五

園名	園位	園置	四、幼稚園		區別	性別	入學	高小	中學	實業學校	師範學校	銀行會社	其他	其他	計
			男	女											
南	南町區	五	一六	二九	高等	男	一	一	一	一	一	一	一	一	一
北	海門寺區	五	一六	二九	尋常	女	一	一	一	一	一	一	一	一	一
泉	本町區	五	一六	二九	高等	男	一	一	一	一	一	一	一	一	一
愛	不老町區	五	一六	二九	尋常	女	一	一	一	一	一	一	一	一	一
真	不老町區	五	一六	二九	高等	男	一	一	一	一	一	一	一	一	一
計			一六	二九											

校名	創立年月日	程度	修業年限	生徒數	學級數	校長	職員	校址	立
南	昭和八年七月	甲種	五年	五〇〇	一〇	一	六	市	立
北	昭和八年七月	甲種	五年	五〇〇	一〇	一	六	市	立
泉	昭和八年七月	甲種	五年	五〇〇	一〇	一	六	市	立
愛	昭和八年七月	甲種	五年	五〇〇	一〇	一	六	市	立
真	昭和八年七月	甲種	五年	五〇〇	一〇	一	六	市	立
計									

校名	程度	修業年限	生徒數	學級數	校長	職員	校址	立
六、市立實業學校	裁縫學校	二年	七	二	二	二	市	立
七、縣立高等女學校	裁縫學校	二年	七	二	二	二	市	立

校名	大分縣立別府高等女學校 高等女學校 =依九	程度	高等女學校令	修業年限	四、五年	生徒數	三六八	學級數	八學級	專任職員	六
----	-----------------------------	----	--------	------	------	-----	-----	-----	-----	------	---

八、私立女學校

校名	公認年月日	修業年限	生徒數	教師	卒業生累計	備考
別府美髮女學校	大正十五年八月十日	八ヶ月	七五	五	三、七〇人	寄宿舎設備
別府裁縫女學校	大正十五年九月二十日	二ヶ年	六〇	四	一、三二八人	全
別府理容學校	昭和九年二月十五日	八ヶ月	六〇	五	全	全

九、青年團

名稱	團員數	經費	市補助	名稱	團員數	經費	市補助
別府市聯合青年團	八七	八七	三五	南青年團	二〇〇	一	一
野口青年團	二七	一	一	蓮田青年團	二〇〇	一	一
北青年團	二五〇	一	一				

一〇、女子青年團

名稱	團員數	經費	市補助	名稱	團員數	經費	市補助
別府市聯合女子青年團	三四	三〇	一〇〇	南女子青年團	八五	一	一
野口女子青年團	一〇	一	一	蓮田女子青年團	五五	一	一
北女子青年團	五	一	一				

一一、青年訓練所

名稱	訓練所數	生徒數	經費	指導員
別府市青年訓練所	一	三三	二〇九圓	一
一二、少年團				
				六
				五

名稱	團員數	經費	名稱	團員數	經費

野口少年團	三六	三五	南少年團	三三
北少年團	三五	三五	蓮田少年團	三三

一三、教育會

名稱	創立年月日	會員數	會長	副會長	評議員	幹事	顧問	計	經費
別府市教育會	大正十三年五月三十一日	四〇	一	一	三	六	三	三	一六〇

一四、市立圖書館

1 藏書數 調

神學	四〇	三四	七四	四五	二九九	共	八	八三	〇九九冊
宗教									
哲學									
教育學									
國語									
文學									
歷史									
地理									
傳記									
財政									
經濟									
統計									
法學									
醫學									
衛生									
物理									
化學									
工藝									
美術									
音樂									
遊戲									
合計									

2 閱覽人員及書籍別調

閱覽人員	內		閱覽書籍數	書籍別
	學生	官吏實業婦人其他		
宗	神學	宗教	神學	神學
教	哲學	教育學	哲學	哲學
文	國語	文學	國語	國語
地	歷史	地理	歷史	歷史
紀	傳記	財政	傳記	傳記
財	經濟	統計	財政	財政
統	醫學	衛生	經濟	經濟
醫	衛生	物理	醫學	醫學
衛	化學	工藝	衛生	衛生
兵	美術	音樂	兵	兵
產	遊戲	合計	產	產
雜			雜	雜
書			書	書
合			合計	合計
計				

兵 事

一、徵兵 檢查

五、五〇	一、四九五	二、三三	八、九	二、二	二、八〇	九、四四	五、三	六、七	七、三	〇、六	七、四	二、五	二、九	二、三〇
寄本	留籍	寄本	留籍	寄本	留籍	寄本	留籍	寄本	留籍	寄本	留籍	寄本	留籍	寄本
甲種	第一種	甲種	第一種	甲種	第一種	甲種	第一種	甲種	第一種	甲種	第一種	甲種	第一種	甲種
乙種	第二種	乙種	第二種	乙種	第二種	乙種	第二種	乙種	第二種	乙種	第二種	乙種	第二種	乙種
丙種	第三種	丙種	第三種	丙種	第三種	丙種	第三種	丙種	第三種	丙種	第三種	丙種	第三種	丙種
丁種	第四種	丁種	第四種	丁種	第四種	丁種	第四種	丁種	第四種	丁種	第四種	丁種	第四種	丁種
戊種	第五種	戊種	第五種	戊種	第五種	戊種	第五種	戊種	第五種	戊種	第五種	戊種	第五種	戊種
計		計		計		計		計		計		計		計

二、徵集、延期、免除

徵集人員	徵集延期者			處分未濟者		徵集免除者		兵役免除者		現役中者				
	現役	幹部	第一補充兵	第二補充兵	在學校	在外國	戊種	其他	不明	疾病	免除	丁種	兵役免除	現役中
四	二	六	二	三	五	一	七	九	四	八	二	一	二	三
三	壯丁教育程度並帶患者													

大學卒業及同等程度ノモノ	高等學校卒業及同等程度ノモノ	中等學校卒業及同等程度ノモノ	高等小學校及同等程度ノモノ	尋常小學校及同等程度ノモノ	不就學	計	受檢人員	トラホーム	花柳病
三	三	五	一	八	四	二五	二六	三〇	三〇

四、徵兵人員及科別

步兵	騎兵	野砲兵	工兵	輜重兵	野重兵	特務	看護兵	水兵	機關兵	主計兵	看護兵
三	三	一	五	一	一	一	一	一	一	一	一
五	五	一	一	一	一	一	一	一	一	一	一
五	五	一	一	一	一	一	一	一	一	一	一
五	五	一	一	一	一	一	一	一	一	一	一

五、現役志願者

陸軍	海軍	志願者數	受檢人員	合格人員	採用人員
二	二	四	一	一	一
二	二	四	一	一	一
二	二	四	一	一	一
二	二	四	一	一	一

六、兵員

陸軍	海軍	現役	歸休	豫備	後備	第一補充	第二補充	國民兵役	計
二	二	一	一	一	一	一	一	一	一
二	二	一	一	一	一	一	一	一	一
二	二	一	一	一	一	一	一	一	一
二	二	一	一	一	一	一	一	一	一

七、在郷軍人會

帝國在郷軍人會	陸軍	海軍	名譽職	所在地
別府市聯合分會	五	二	一〇	別府市

公益團體

一、日本赤十字社

佩有効章者數	特別社員數	終身正社員數	正社員數	計	年職金收入額
四	三	四	四	一五	一五,〇〇〇

二、愛國婦人會

佩有効章者數	特別終身會員數	特別終身會員數	特別在職會員數	通常終身會員數	通常在職會員數	計	年職金收入額
一	一	一	一	一	一	一	一

特別會員數	終身會員數	終身通常會員數	通常會員數	計	年懸金收入額
二五	五三	一九	七三	一三三	四一〇〇

三、海員救濟會

一七六四一、八五五

社寺及教會

一、神社

名稱	社格	位	置	名稱	社格	位	置
八幡朝見神社	郷社	大字別府字朝見	溫泉神社	無格社	大字別府字原		
秋葉神社	村社	全 字南町上	波止場神社	全	全 字北町下		
愛宕神社	全	全 字佛ノ塔	天滿神社	全	大字濱脇字赤野		
八坂神社	全	全 字檢校	歲神社	全	全 字歲ノ神		
秋葉神社	全	大字濱脇字上ノ町	明神社	全	全 字田ノ口		
桂吉神社	全	全 字松原	天滿神社	全	全 字屋敷ノ脇		
天滿神社	全	大字別府字境	金比羅神社	全	全 字金比羅下		

二、寺院

名稱	宗派別	位	置	名稱	宗派別	位	置
寶滿寺	天台宗	大字濱脇字堂ノ前屋敷	松音寺	臨濟宗	大字濱脇字赤野		
新善光寺	淨土宗	大字別府字郷谷	寶持寺	全	大字別府字境		
崇福寺	臨濟宗	大字濱脇字上ノ町	海門寺	曹洞宗	全 字北町下		
長覺寺	眞宗	大字濱脇字長覺寺	高野寺	眞言宗	大字別府字松原		
西法寺	全	大字別府字北町上	長松寺	曹洞宗	全 字田島		
修福寺	黃檗宗	大字濱脇字谷	本光寺	日蓮宗	全		
萬松寺	全	大字別府字野口					

三、說教所

宗派別	教會數	宗派別	教會數	宗派別	教會數	宗派別	教會數
神道	三	天理	五	神理	二	基督	三
眞言	五	法華	一	金光	三	御嶽	一
							計
							臨濟
							計

社會事業

一、救恤

救護	民	棄	兒	行旅病人	行旅死亡人	精神病者
世帶數	金額	人員	金額	人員	金額	人員
1	1	1	1	6,553	3,563	1

二、救療並ニ窮民救護、軍事救護

救護	依ル	醫務救護	全上以外ノ分	軍事救護	全上
患者治勢延	全治	輕快	死亡	其他	救護人員
延人員	3,933	1	1	1	4,029

三、方面事業後援會

區	域	創立年月	所在地	委員數
市全体ヲ四區ニ分ツ	昭和八年	別府市役所内		10

四、全事業成績

種別	取扱件數	救護申請	相談指導	保護救療	育兒獎勵	周旋介紹	戶籍整理	金品贈與	賜治其他	計
	5,624	6	4	7	4	8	5	1,566	6	5,624

五、養老事業

名稱	經營主體	職員數	主任	主婦	婦	男	女	計	經費	市助成金
別府養老院	養老婦人會	307	1	1	1	1	1	3	2,730	100

六、託兒事業

名稱	經營主體	職員	園長	保婦	園兒在籍	出席平均	經費	市助成金	備考
別府保育園	佛教婦人會	1	1	1	1	1	2,613	100	常設

七、市立職業紹介所

區分	性別	三年度	四年度	五年度	六年度	七年度	八年度	計
	1	1	1	1	1	1	1	1

職業業	求人、求職、就職者職業別調		求職者數		就職者數		備考
	求人		求職者數		就職者數		
	男	女	男	女	男	女	
商業	九〇	九五	八四	四七	三六	三〇	六二七
土木建築	二四二	一八	二六	一〇	一八	一一	一九七
工業及鑛業	三二	六	三七	六	二五	四九	一七四
水產業	一一						
通信運輸	二九	二	二				
戶內使用人	三三	二	三五	一	二六	一五	三三
雜業	三〇	二	三二	一	二六	一五	三三
計	一、八八二	一、五八六	一、二〇七	二、三三七	一、六〇八	一、六〇二	三、五〇三

性別	3 求職者教育別調		其他		計
	中等學校以上		其他		
	男	女	男	女	
計	一、八八二	一、五八六	一、二〇七	二、三三七	三、五〇三
男	一、一五九	一、〇〇〇	一、〇〇〇	一、〇〇〇	二、一五九
女	七二三	五八六	二〇七	一、三三七	一、三四四

一、定期種痘

種別	區別	要種痘人員		公種痘		私種痘		種痘
		善	感一不善感	善	感一不善感	善	感一不善感	
第一期		1,323	67	2	207	1	1	1
第二期		86	254	64	1	1	1	1
計		2,104	1,041	66	208	2	2	2
二、臨時種痘								
種別	區別	要種痘人員	公種痘	私種痘	種痘	種痘	種痘	種痘
臨時種痘		33,080	234	1,043	3,553	2,180	1	1
三、トラホーム治療成績								
種別	區別	性別	要檢診人員	受診人員	治療人員	期末患者	以外ノホム患者	種痘
各小學校幼稚園兒童	第一期	男	3,354	3,251	3,461	56	1	1
	第二期	女	3,240	3,277	3,322	46	1	1
		男	3,233	3,243	3,244	46	1	1
		女	3,155	3,166	3,167	46	1	1
計			13,982	13,937	14,194	194	4	4

種別	病名別	患者數		痘		チフテリア		計
		全	死	痘	瘡	計	計	
腸チブス		5	3	2	1	5	1	3
パラチブス		8	3	2	1	5	1	3
計		13	6	4	2	10	2	12
四、傳染病								
計		13,176	2,379	1,155	1,840	3,660		3,660
五、市立傳染病院								
名	稱	所在地	敷地坪數	病室數	患者收容定員	現在患者數		
別府市立避病舎		大字濱脇字 鴨川二二二	九九五	一四	二六	三		
六、汚物掃除								
吏員	塵芥	全上	糞	汚物	糞	汚物	糞	汚物
掃除員	搬出夫	延人員	搬出車	搬出車	搬出車	搬出車	搬出車	搬出車
監督	監視	搬出夫	延人員	搬出車	搬出車	搬出車	搬出車	搬出車
計		1	1	1	1	1	1	1

二三	一九	七三	一七	二	四	三,〇〇〇,〇〇〇	四	五	〇〇〇	三,一五〇,〇〇〇	六	四,四五〇,〇〇〇	三六
七、胞衣汚物取扱													
胞衣汚物	汚物	汚水	計	料	金								
八五		不明	不明		八五								五三
八、市立火葬場													
名	種	所在地	創設年月日	敷地坪數	火爐數	取扱數							
野口原火葬場		大字別府野口原	明治四十五年	二四〇	八	一,〇八五							
九、埋火葬人員													
性別	種類	埋葬	火葬	本籍寄留	他町村住民	計							
女	男	五	三	三六	一〇四	一四〇							五三

計	一〇、墓	地	一〇	七九	三六	一〇八五
墳墓地個所數	全上坪數	埋葬人員	火葬人員			
五	一四,七三	一〇一				一,〇八五
一一、醫 專						
醫師	齒科醫師	獸醫師	藥劑師	產婆	看護婦	鍼灸師
二五	二	三	五	七	三五	七
一二、別府醫師會						
年 度	會員數	役	會長	副會長	理事	評議員
昭和八年度	三	一	二	四	五	
一三、大分縣齒科醫師會別府支部						
昭 和 八 年 度	會 員 數	會 長	副 會 長	理 事	評 議 員	費
	三	一	二	四	五	一,六三〇圓

年 度	昭 和 八 年 度
會 員 數	二 五
會 長	一
副 會 長	一
理 事	五
經 費	三 六 〇 圓

警 備

一、警 察

(別府警察署管内)

警察署	警部補	巡査	派駐	警視	警部	警部補	巡査部長	巡査	計 員
一	一	六	七	一	一	五	八	三	七

二、犯 罪 件 數

(別府警察署管内)

殺人及未遂	強盜	竊盜	詐欺	横領	傷害	賭博	強姦	其他	刑法外
五	一	八	五	四	三	四	二	〇	七

三、消 防 組

名 稱	創 立 年 月 日	組 數	部 數	台 數	組 頭	小 頭	係 長	消 防 手 計	員 備 考
		一	八	五	四	二	〇	七	備 考

別府市消防組 大正十三年十一月十九日

別府市水道課ニ市設消防隊ヲ置ク

四、火 災

火災	度數	罹災棟數	罹災世帯數	被害價格	備 考
七	四	二	三	二六六五圓	全棟七棟其他三棟燒

五、警察取締ノ營業者數

營業別	員 數	營業別	員 數
飲料店	二〇	人力車	六
食店	二〇	氷雪卸賣店	三
遊藝店	七	古物商	五
技藝店	三	印刷及印版	四
理髮店	三	代書人	三
		自動營業者	三

給水總量	一日使用量	一日一人使用量	總量 ケ付 數
	最 多 最 少 平均	最 多 最 少 平均	
至五、五〇〇立方米	九、三三立方	五、三〇〇	七、〇〇〇
	二八リットル	五〇	八〇
			四、二〇〇

溫泉

一、溫泉數 (表中△印ハ、鑛泉浸漬出願及許可數ヲ示ス)

年	末	現	在	本年穿掘許可ノモノ	本年穿掘出願ノモノ	本年所有權異動數
公	有	一	私	有	一	計
八	一、二六	二	四	△	三	三
公	有	一	私	有	一	計
五	一、二六	三	四	△	三	三

二、公設浴場

溫泉名	位	置	性	別	主治効能
濱脇溫泉	別府市大字濱脇		炭酸性含鹽泉、微白濁、無臭稍々酸味		關節痛、腰痛、萎黃病、血
楠溫泉	楠町		炭酸泉、無色透明稍々酸味		管硬化症、慢性下痢、慢性
靈潮泉	港町		炭酸性含鹽泉、全右		助膜炎、慢性腹膜炎、慢性

竹瓦溫泉	北濱	炭酸性含鹽泉、無色透明、稍々酸味	關節痛、腰痛、頑固ノ潰瘍
不老泉	不老町	炭酸性、無色透明、無臭、清涼味ヲ有ス	病的組織肥大
田ノ湯溫泉	田ノ湯區	炭酸泉、白色半透明	消化不良、婦人生殖器慢性
海門寺溫泉	海門寺區	炭酸性、鹽類泉無色透明	諸病、痛風
海岸砂湯	北町下	炭酸性、全右	消化不良、皮膚病、神經痛
梅園溫泉	梅園町	全右	婦人生殖器疾患、皮膚病
下野口溫泉	下野口區	炭酸性、白色濁	關節痛、神經痛、皮膚病
藥師溫泉	北町上驛前	炭酸性、單純泉無色透明	關節リウマチス、麻痺性疾
的ヶ濱溫泉	的ヶ濱區海岸	炭酸性、鉄類泉、無色透明	關節リウマチス、脊髄疾患
日ノ出溫泉	濱脇向濱海岸	炭酸性含鹽泉、無色透明	半身不隨、攝護腺炎、皮膚
壽溫泉	北町下	炭酸泉、無色透明	婦人生殖器疾患、神經系諸
柳溫泉	柳濱區柳町	炭酸性單純泉、全右	皮膚病、麻痺性疾患

松壽泉	松原區	全	糖尿病、腎盂炎貧血症
弓松溫泉	老松區春日通	アルカリ泉無色透明	
八幡溫泉	濱脇宇田島	全	
朝見溫泉	朝見	全	
靈砂泉	濱脇海岸	炭酸性、弱鹽泉無色透明	關節リウマチス、婦人生殖器疾患痛風
紙屋溫泉	南町	炭酸泉、白色濁	慢性腎臟病、泌尿生殖器諸病
春日溫泉	行合町	炭酸泉無色透明	腎臟炎膀胱加答兒、生殖器諸病
半月溫泉	老松區 (春日通二丁目)		
萬歲泉	錦區 (秋葉通り踏切上)	炭酸性、單純泉	神經衰弱
此花溫泉	此花町	無色透明	麻痺性疾患
二條泉	北濱區		

三、市營溫泉一日ノ入浴者數

時	秋		春		季別	性別	瀨脇溫泉	鹽湖泉	全上蒸湯	竹瓦溫泉	楠溫泉	不老泉	樹ノ湯溫泉	海門寺溫泉	計	
	計	女	男	計												女
五時																
六時																
七時																
八時	七、四九八	四、一八二	三、三七七	六、二四七	三、一五二	二、九四四										
九時																
十時																
十一時																
十二時	七、四九八	四、一八二	三、三七七	六、二四七	三、一五二	二、九四四										
一時																
二時																
三時																
四時																
五時																
六時																
七時																
八時																
九時																
十時																
十一時																
計	七、四九八	四、一八二	三、三七七	六、二四七	三、一五二	二、九四四	八七	四三	一、五二	二、七六	三三	一一八	一一四	五三	九、一八五	
計	七、四九八	四、一八二	三、三七七	六、二四七	三、一五二	二、九四四	八七	四三	一、五二	二、七六	三三	一一八	一一四	五三	九、一八五	

四、入浴者毎時間調 (瀨脇溫泉)

第一等小 第七號	濱海線	八	四二・二	第一等小 第十號	御幸町線	八	三六五・二
第八號	中島橋 濱脇温泉線	八	二六・五	第十一號	中津原 留線	八	九九・〇
第九號	新町 上ノ町線	八	八・五	計		八	三一九四・二

一、都市計畫區域内戸口面積人口密度

市町村	戸			口			人口密度
	人口	戸數	一戸當人口	坪數	利用不能面積	一人當リ面積	
別府市	四五一八四	九,九七一	四一・四	一,七四九,八六九	五〇七,八八二	七六,〇八	三六七・二八
龜川町	五,九四九	一二二五	四・八九六	一,八〇一,三九〇	五五,四六	九九,九	三〇一・七九
朝日村	三,五〇	六〇八	五・七八九	三,四七七,一三九	九四,二四二	三,〇八	九九・五〇
石垣村	四,五六九	八九五	五,一〇五	二,〇八五,九九七	六八九,五八	六六,二五	四五六・五五
計	五五,二二三	三,五〇九	四,七三三	九,〇八五,〇九七	三三,〇〇三	三二五,九六六	七九六・五

交通、運輸、通信

橋名	所在地	延長	幅員	一、道		市		計	
				延長	幅員	延長	幅員		
朝日橋	濱脇	三・七	一四・九	二,四八八	四,一八三	一〇一・〇	四四	一〇七・七六	二
新島橋	〃	三・七	四・九	一,三三三	二,三〇八	五,五五七	四	八,八九四	一
朝見川橋	〃	一九・〇	四・三	三,三三三	三,三八七	三,三三三	四	四四,六二	〇
庚申橋	〃	三・三	四・〇	三,三三三	三,三八七	三,三三三	四	三三,三三	〇
違田橋	田	二・二	三・六	三,三三三	三,三八七	三,三三三	四	三三,三三	〇

月別	乘船人員		貨物		月別	乘船人員		貨物	
	上船人員	下船人員	發	送		上船人員	下船人員	發	送
一月	二,五五一	二,五八八	八	八	一月	一九,二七〇	二六,二六七	七五噸	八,八四噸
二月	九,二二五	八,八五九	九	八	二月	一四,七五五	三,四三二	三三噸	三五七噸
三月	八,九七三	七,八八〇	一〇	一〇	三月	一七,〇七二	一八,七八五	八五噸	二,九二〇噸
四月	二四,六六〇	二六,一〇一	一	一	四月	三〇,八九九	一〇,五八九	一〇噸	三三二噸
五月	二六,八八〇	二四,六七八	一	一	五月	八〇,五五五	八,五六六	八噸	三五噸
六月	二七,九九三	二六,二九七	一	一	六月	一五,五五五	一八,七〇二	一八噸	三五噸
七月	二四,三六六	三三,八九九	計	計	七月	一九,五五五	一八,七〇二	一八噸	三五噸
計					計				

六、別府港乘下船人員及貨物

發送貨物	全手荷物	全小荷物	到着貨物	全手荷物	全小荷物
六,〇八噸	二五〇	二五〇	二〇,六六噸	一八〇	一八〇
五,〇八噸	二五〇	二五〇	三,五九〇	一〇〇	一〇〇
五,八三噸	二五〇	二五〇	二,〇六噸	一〇〇	一〇〇
五,八三噸	二五〇	二五〇	二,〇六噸	一〇〇	一〇〇
五,八三噸	二五〇	二五〇	二,〇六噸	一〇〇	一〇〇
五,八三噸	二五〇	二五〇	二,〇六噸	一〇〇	一〇〇

七、電車

乘車人員 一,二二〇三人 降車人員 一,二二〇三人 乘客賃金 一三,〇一〇〇〇

八、郵便

局數	切手賣		函數		普通	特種	受配	普通	特種	受配	普通	特種
	掛所數	函數	普通	特種								
五	四二	四二	四二	四二	四二	四二	四二	四二	四二	四二	四二	四二
九、電	九、電	九、電	九、電	九、電	九、電	九、電	九、電	九、電	九、電	九、電	九、電	九、電

九、電信

局數	發信		着信		中繼	備考
	內國	外國	內國	外國		
三	七五,〇〇五	一八五	九八,五五五	一六五	三,〇八九	

一〇、電話

局數	加入者數		機	同中種増設之種増設	私設	加入者一線	夕年呼數	五	長一延	路
	電話	電報								
一〇	一〇	一〇	一〇	一〇	一〇	一〇	一〇	一〇	一〇	一〇

カ ブ ラ (燕青)	ニ ン ジ ン (胡蘿蔔)	コ ホ ー (牛蒡)	ナ ト イ モ (里芋)	レ ン コ ン (蓮根)	ネ ギ (葱)	タ マ ネ ギ (葱頭)	キ ヤ ベ ー ジ (甘藍)	ツ ケ ナ (漬菜)	大 豆	小 豆	ア ワ (粟)	ト ウ モ ロ コ シ (玉蜀黍)	ソ バ (蕎麥)	サ ツ マイ モ (甘藷)
八	三〇	一〇	一〇〇	八	四〇	七〇	三三	二〇	三〇	三〇	三	三	〇	九
二、八〇〇	三、〇〇〇	四、五〇〇	四、〇〇〇	三、六〇〇	一、六〇〇	一、一〇〇	九、〇〇〇	六、〇〇〇	三、〇〇〇	二、四〇〇	八	二	七	八、五五〇
四、七六	二、七〇	一、二五	一、四〇〇	一、〇〇〇	三、五〇	一、七六	一、三三	九、九〇	五、四〇	四、八〇	九六	一六	八四	八五五
三、五	四、〇〇	四、五	四、五	四、五	四、〇〇	六、五〇	七、五	五、五	一、〇〇	八〇〇	一、六〇〇	六、七	七〇〇	四、五
一、七	一、三	一、五	一、五	一、二	一、六	一、五	一、五	一、五	一、八〇〇	一、〇〇〇	二、二〇〇	八、〇〇	三、〇〇	一〇

區 別	作 付 反 別	收 穫 高	價 格	一 反 步 收 穫 高	單 價
水 稻 一 糶 米	九、七〇	二、四四	五、〇三〇	二、六二	二、〇〇〇
陸 稻 一 糶 米	二、四一	三、一	五、三六	二、三三	二、〇〇〇
計	一〇、四八	二、六九	五、一八一	一、〇〇〇	二、〇〇〇
裸 麥 一 畑	五、〇〇	八、五〇	一、六〇四	九、一八〇	八、五〇
計	七、〇〇	一、〇八〇	一、五四三	九、一八〇	八、五〇
小 麥 一 畑	二、八八	三、八	一、三三三	五、二八四	三、五〇
計	二、九〇	二、七	一、四〇〇	五、二八四	三、五〇
計	二、九〇	二、七	一、四〇〇	五、二八四	三、五〇

飼養戸數	蜂	成仔		區	牝牝計		區	牝牝計
		兔	兔		頭數	價格		
三	密	1,000	700	6家	250	300	5區	1,000
188	1,000	1,000	700	6家	250	300	5區	1,000
950	1,000	1,000	700	6家	250	300	5區	1,000
1,950	1,000	1,000	700	6家	250	300	5區	1,000
200	1,000	1,000	700	6家	250	300	5區	1,000

成鷄	計雄雌	區	數量	價格	單位	成仔		區	牝牝計	
						頭數	價格		頭數	價格
26,500	26,500	3區	26,500	26,500	26,500	26,500	26,500	3區	26,500	26,500
26,500	26,500	3區	26,500	26,500	26,500	26,500	26,500	3區	26,500	26,500
26,500	26,500	3區	26,500	26,500	26,500	26,500	26,500	3區	26,500	26,500
26,500	26,500	3區	26,500	26,500	26,500	26,500	26,500	3區	26,500	26,500
26,500	26,500	3區	26,500	26,500	26,500	26,500	26,500	3區	26,500	26,500

一一、林野産物

品目	数量		價格		品目	数量		價格	
	数量	價格	数量	價格		数量	價格	数量	價格
栗皮	二〇〇	八五	二四	四	炭	一〇,〇〇〇	一,〇〇〇	計	三二七
竹皮	三〇〇	八五	二四	四	草	六,〇〇〇	一,〇〇〇		
杉皮	二〇〇	八五	二四	四	計	一〇,〇〇〇	一,〇〇〇		
木箱	一四	四	二	四					
柴	一四	四	二	四					
種別	面積	積數	面積	積數	面積	積數	面積	積數	計
スギ	一八〇	一	四	二	一五〇	一	二	一	一五〇
マツ	一八〇	一	四	二	一五〇	一	二	一	一五〇
ヒノキ	一八〇	一	四	二	一五〇	一	二	一	一五〇
スギ	一八〇	一	四	二	一五〇	一	二	一	一五〇
マツ	一八〇	一	四	二	一五〇	一	二	一	一五〇
ヒノキ	一八〇	一	四	二	一五〇	一	二	一	一五〇
スギ	一八〇	一	四	二	一五〇	一	二	一	一五〇
マツ	一八〇	一	四	二	一五〇	一	二	一	一五〇
ヒノキ	一八〇	一	四	二	一五〇	一	二	一	一五〇
計	三〇五	一	一三	五	九,六四五	四	二	一	三三三

2 公私有林野人工造林

種別	面積	積數	面積	積數	面積	積數	面積	積數
スギ	一八〇	一	四	二	一五〇	一	二	一
マツ	一八〇	一	四	二	一五〇	一	二	一
ヒノキ	一八〇	一	四	二	一五〇	一	二	一
計	三〇五	一	一三	五	九,六四五	四	二	一

一二、組合、市場、會社數

名稱	員數	名稱	員數	名稱	員數
商業組合	六	漁業組合	二	青物市場	一
産業組合	三	各種組合	三	魚市場	二
工業組合	一	食料品市場	三	果物組合	二
				合資會社	二
				株式會社	一
				計	三三

一三、電氣

常夜燈	燈數	戶數	計燈數	計戶數	電熱使用戶數	線路延長	線條延長
常夜燈	一五,三三五	六九五	四七,五三二	三〇,四四五	三三	五,五八米	二六,〇一米
計	二	街	燈				

十燭光	一六燭光	廿四燭光	三十二燭光	五十燭光	一〇〇燭光	二〇〇燭光	二五〇燭光	三〇〇燭光	五〇〇燭光	計
二、三八	四七	空	五	二六	一六	五二	一	五	二	三三九
一四、瓦斯										

使用總量	使用金額	營業用	個人用	計數	木管延長	引込管延長
四九、六六立方米	五、四三、一九〇	三〇	七五	一、〇八五	二、九五	九〇、三五

一五、大分縣殖産館

開館日數	來觀人員	販賣物	旋高	受託試賣高	經費
三〇	一九三三人	三三、七九圓	六、八〇圓	一七、七四圓	

一六、別府煙草販賣所

煙草販賣所數	小賣人數	內地	葉卷及	合計
一	一五	口付	輪移入煙草	計
	二九六、一五	兩切	四、四四、七九	三三、〇〇九、六

一七、鹽元賣捌所

元賣捌所數	小賣人數	賣上數量	賣上價額
一	三	三五、七四、八〇	一〇、七八、三三

一八、商工會議所

名	稱	創立年月日	議員數	所員數	經費豫算
別府商工會議所		昭和四年十月四日	三	二	七
			三	一	四
			九	一	九、三八圓

金融

一、銀行預金

行	前年	本年	計
一	四、九〇五、〇九〇	八、六〇三、五二二	一三、五〇八、六一〇
二	一、四〇五、〇九〇	二、二〇〇、〇〇〇	三、六〇五、〇九〇
三	一、〇〇〇、〇〇〇	一、〇〇〇、〇〇〇	二、〇〇〇、〇〇〇
四	一、〇〇〇、〇〇〇	一、〇〇〇、〇〇〇	二、〇〇〇、〇〇〇
五	一、〇〇〇、〇〇〇	一、〇〇〇、〇〇〇	二、〇〇〇、〇〇〇
六	一、〇〇〇、〇〇〇	一、〇〇〇、〇〇〇	二、〇〇〇、〇〇〇
七	一、〇〇〇、〇〇〇	一、〇〇〇、〇〇〇	二、〇〇〇、〇〇〇
八	一、〇〇〇、〇〇〇	一、〇〇〇、〇〇〇	二、〇〇〇、〇〇〇
九	一、〇〇〇、〇〇〇	一、〇〇〇、〇〇〇	二、〇〇〇、〇〇〇
十	一、〇〇〇、〇〇〇	一、〇〇〇、〇〇〇	二、〇〇〇、〇〇〇
十一	一、〇〇〇、〇〇〇	一、〇〇〇、〇〇〇	二、〇〇〇、〇〇〇
十二	一、〇〇〇、〇〇〇	一、〇〇〇、〇〇〇	二、〇〇〇、〇〇〇
十三	一、〇〇〇、〇〇〇	一、〇〇〇、〇〇〇	二、〇〇〇、〇〇〇
十四	一、〇〇〇、〇〇〇	一、〇〇〇、〇〇〇	二、〇〇〇、〇〇〇
十五	一、〇〇〇、〇〇〇	一、〇〇〇、〇〇〇	二、〇〇〇、〇〇〇
十六	一、〇〇〇、〇〇〇	一、〇〇〇、〇〇〇	二、〇〇〇、〇〇〇
十七	一、〇〇〇、〇〇〇	一、〇〇〇、〇〇〇	二、〇〇〇、〇〇〇
十八	一、〇〇〇、〇〇〇	一、〇〇〇、〇〇〇	二、〇〇〇、〇〇〇
十九	一、〇〇〇、〇〇〇	一、〇〇〇、〇〇〇	二、〇〇〇、〇〇〇
二十	一、〇〇〇、〇〇〇	一、〇〇〇、〇〇〇	二、〇〇〇、〇〇〇

二、銀行貸付高

行	數	前年繰越高	本年繰越高	計	戻金	高	年未現在
六	二七五,二五六 ^円	六,四四三,二九六 ^円	九,一四一,四〇五 ^円	二〇六,五五九,八九六 ^円	二五五,〇九五 ^円	二七五,二五六 ^円	年未現在
三、信用組合預金							
組合數	前年繰越高	本年繰越高	計	戻金	高	年未現在	
二	二,二八五,〇三三 ^円	三,八四四,五六一 ^円	五,一〇九,〇九八 ^円	三,七五三,五三三 ^円	二,三二〇,五九〇 ^円	二,二八五,〇三三 ^円	年未現在
四、信用組合貸付金							
組合數	前年繰越高	本年貸付高	計	戻金	高	年未現在	
二	九,一三三,三三〇 ^円	一,二九八,八四四 ^円	一〇,四三二,一七四 ^円	一,三三三,八九二 ^円	九,一〇八,二八二 ^円	九,一三三,三三〇 ^円	年未現在
五、郵便貯金							
局數	預	入	拂	戻	年未現在	高	
五	一,九二,八二四 ^円	九,二三二,二〇四,五六四 ^円	五,一四四,九六四 ^円	一,四四,九六四 ^円	一,九三三,一〇三 ^円	一,九二,八二四 ^円	年未現在
六、郵便為替							

局數	金	振	額	件	出	金	拂	戻	年未現在	高					
五	一,〇三三,四四四 ^円					美,二七三		一,〇三三,四四四 ^円	四,一三三						
七、振替貯金															
局數	金	額	件	込	出										
五	三,〇四九,四七四 ^円				三,一六七			一,四二,二九四 ^円	四,七七三						
八、簡易生命保険															
局數	前	年	未	現	在	金 <td>額</td> <td>契約</td> <td>約</td> <td>金 <td>額</td> <td>未</td> <td>現</td> <td>在</td> </td>	額	契約	約	金 <td>額</td> <td>未</td> <td>現</td> <td>在</td>	額	未	現	在	
五	三,六二,二九九 ^円					三,三三三		四,〇二六		三,三三三,五五九 ^円				三,三三三	
九、郵便年金															
局數	前	年	未	現	在	金 <td>額</td> <td>契約</td> <td>約</td> <td>金 <td>額</td> <td>未</td> <td>現</td> <td>在</td> </td>	額	契約	約	金 <td>額</td> <td>未</td> <td>現</td> <td>在</td>	額	未	現	在	
五	一,〇〇〇,〇〇〇														

五	切手	葉書	額	收入	印刷	計
	四、〇三〇					
一一、私設質屋營業						
						三九、〇三〇
						二九、〇三〇
局數						
						三九、〇三〇
						三九、〇三〇

店數	前年		過高		受戻		高		流		質		年未現在	
	金額	件數	金額	件數	金額	件數	金額	件數	金額	件數	金額	件數	金額	件數
一四	三八、〇三〇	一、三三二	三、七〇二	一九、九七〇	一、六八七	三、七〇四	二、七五五	二、七六二	一、五二五	二、三二六	二、五九二	一、五二五	二、三二六	二、五九二

市 政 及 議 會

一、議 員

區 別	衆議院	縣會	市會
議員數	一	二	三
	昭和七年	昭和七年	昭和七年
	昭和八年	昭和八年	昭和八年

選舉有權者數

八、七三三

八、八三三

八、〇五九

八、三三六

八、〇五九

八、三三六

二、市會及市參事會

開會日數	議事件數	市 會		市 參 事 會	
		一日平均出席數	議事件數	一日平均出席數	議事件數
一四	三六	二、七八四	二	三三	八、八三五

三、委 員

學務委員	一	造林委員	五	土木委員	五	水道委員	五	溫泉委員	五
------	---	------	---	------	---	------	---	------	---

四、市 吏 員

市長助役	一	主事	一	專任	一	視學	一	技師	一	書記	一	手掃除	一	監督	一	手掃除	一	補掃	一	除	一	巡視	一	山林	一	巡視	一	水	一	控	一	手	一	計	一
------	---	----	---	----	---	----	---	----	---	----	---	-----	---	----	---	-----	---	----	---	---	---	----	---	----	---	----	---	---	---	---	---	---	---	---	---

五、文書取扱件數

一	一	二	四	一	四	二	六	一	七	一	二	三	三	三	三	三	三	三	三	三	三	三	三	三	三	三	三	三	三	三	三	三	三	三
---	---	---	---	---	---	---	---	---	---	---	---	---	---	---	---	---	---	---	---	---	---	---	---	---	---	---	---	---	---	---	---	---	---	---

三、市一般經濟

入	歲	入	歲
財產ヨリ生スル 收入	三、八六六	縣費補助	二、〇三三
使用料及手数料	四、八一	縣農會獎勵金	一八三
交付金	三、五七	負擔金	七、五〇〇
國庫下渡金	二、八八四	線入	七、〇〇〇
國庫補助金	三、七〇三	財產賣却代	八、〇〇〇
神社費	五〇	學事諸費	六九八
會議費	六、〇〇四	青年訓練所費	二、〇九二
役所費	七、〇五〇	傳染病豫防費	一、六六六
土木費	三、三〇七	市立病舎費	七九
尋常小學校費	一、〇三九	汚物掃除費	一七、九六六
高等小學校費	三、二九八	衛生諸費	六〇〇
幼稚園費	六、四三九	屠場費	一、三四
實業裁縫學校費	二、六三三	公園費	二、九〇二
圖書館費	八五	墓地費	二七〇
社會專業費	二、三三	徵稅費	九、九九六
職業紹介所費	一、三六〇	恩給及給與金	四、一五〇
土木費	二、三三〇	雜支	四、八四
小學校營繕費	一、三、六三三	塵芥焼却釜營繕費	三、五〇〇
中學校建築費	二、七、〇〇〇	公園費	五、〇〇〇
荷揚場家屋費	一、〇〇〇	墓地費	五〇〇
移轉金	一、〇〇〇	都市計畫調査費	五、五〇〇
負擔金	四、〇〇〇	訴訟費	七〇〇
臨時出	三三	豫備費	五〇六
時報費	二、三三	公債費	六、三〇九
社會專業費	一、三六〇	練炭費	一九、九三
職業紹介所費	二、三三〇	補助金	三、五〇〇
土木費	二、三三〇	雜支	八、四四
小學校營繕費	一、三、六三三	計	四八五、八五四
中學校建築費	二、七、〇〇〇		
荷揚場家屋費	一、〇〇〇		
移轉金	一、〇〇〇		
負擔金	四、〇〇〇		

四、特別會計溫泉費

入	歲	入	歲
財產ヨリ生スル 收入	三、三〇四	雜收	二、〇五〇
線越金	七六一	入湯稅	二、五〇〇
溫泉費	一八、六四	海水浴場費	七〇
財產費	五、二七	雜支	四、六〇
臨時出	三三	豫備費	八〇〇
時報費	二、三三	公債費	六、三〇九
社會專業費	一、三六〇	練炭費	一九、九三
職業紹介所費	二、三三〇	補助金	三、五〇〇
土木費	二、三三〇	雜支	八、四四
小學校營繕費	一、三、六三三	計	四八五、八五四
中學校建築費	二、七、〇〇〇		
荷揚場家屋費	一、〇〇〇		
移轉金	一、〇〇〇		
負擔金	四、〇〇〇		

臨時部	溫泉家原營繕費	五,五〇〇	臨時部	溫泉	五,一九四	海水浴場設備費	五〇〇
	公債費	二,〇〇〇	臨時部	調查費	五〇〇	計	六,一九四

五、特別會計水道費

歲入	使用料及手数料	一〇五,二四四	雜	越金	一,五〇〇	計	一一九,一四九
	雜收	二,〇二五	補助	金	五〇〇		
歲出	水道費	五,二五九	雜支	出	二,八四四	計	六六,二四四
	公債費	三,二七二	豫備	費	一,〇〇〇		
臨時部	配水擴張費	四,三〇五	鹽素滅菌設備費	三,六〇〇	線	計入金	二五,〇〇〇
							三三,九〇〇

六、財產表

(昭和八年十二月末日現在)

財產別	區別	金額	土地	目地	地積
基本財產	現金	一八,九四七	地		
	有價證券	三六,二〇六	畑		六,二四坪三六
		六,六〇〇			三,三四坪
					一一,五二坪

下賜金	現金	八七,〇七	山林		九六,三三坪
	有價證券	一	原野		六四八〇,三七坪
學校基本財產	現金	四〇八,七一	雜種地		四,九四坪
	有價證券	二〇〇,〇〇	池沼		三,三五坪
			鑛泉地		五〇三坪
			保安林		二,八七五,五〇坪
罹災救助資金	現金	六,二四〇,八一	新開地		五,六〇一步
	有價證券	二,〇六〇,〇〇	役所敷地		七九二坪二
			學校敷地		五,七四坪六九
獎學資金	現金	一,五四,八四	公會堂敷地		一,九八坪六七
	有價證券	一〇,三〇一,六五	病舎敷地		二,一五二坪一三
			公園地		二坪,六四坪
合計	現金	一八,〇三六,一九	墳墓地		一五,九〇一步
	有價證券	四二,七二二,七六			一,〇〇〇坪

		有價證券		9110.8		墓地		八三三歩	
						溜池		九七二歩	
						水道用地		三〇二八歩	
						舊道敷		六三三	
營 造 物									
名		棟數		坪		名		棟數	
市役所	七	二五坪五	行政病人及精神病者收容所	一	一五坪二五	市會議事堂	一	一六坪五	
水道建物	七	一〇坪一五	火葬場	四	四九坪九七	學校建物	三	四六坪六元	
公園建物	二	一〇〇坪七	公會堂建物	二	六九坪三	溫泉建物	六	二四坪三	
魚市場	四	三三坪五	教員住宅	二	九坪五	避病舍	九	六九八坪六七	
避病舍	九	二二坪九三	貸家	一	九坪五				
計									

雜									
一、官 公 署									
名		稱		電話番號		位 置		名 稱	
別府警察署	七	松原泉町	大分縣殖産館	三二六三	原	三三	不老町	三三	原
別府郵便局	一九二	中濱通五丁目	公設人役場	一〇〇	秋葉通四丁目	七三	彌生町	七三	彌生町
竹瓦全	一〇〇〇	竹瓦	別府市役所	二二〇	秋葉通四丁目	三〇	松原區	三〇	松原區
行合全	一	行合町	別府商工會議所	七三	彌生町	三〇	松原區	三〇	松原區
濱脇全	六七	濱脇	福岡專賣局別府煙草販賣所	三〇	松原區	三〇	松原區	三〇	松原區
流川八全	一九九	流川通八丁目	京都大學物理學研究所	一	朝	一	朝	一	朝
大分區裁判所別府出張所	二五	中濱通七丁目	大分縣立治療院	一	朝	一	朝	一	朝
二、市 內 新 聞 社									
別府每夕新聞社	秋葉通十三丁目	今日新聞社	譯前						

別府新報社	田ノ湯	大分日々新聞別府支局	永石通り
溫泉タイムス社	日出區	關門日々新聞別府支局	中濱通十一丁目
大別府新聞社	旭町	九州日々新聞別府支局	的ヶ濱
別府日日新聞社	中濱通り	九州日報別府支局	中濱通
別府毎日新聞社	向濱	福岡日々新聞別府支局	太呂邊町
東九州新聞	永石通	大阪朝日新聞別府通信所	北町
大分新聞別府支社	中町	大阪毎日新聞別府通信所	太呂邊町
豐州新報別府支社	松原		

三、婦人會及後援會

名稱	事務所	創立年月日	會員數	經費	名稱	事務所	創立年月日	會員數	經費
別府市聯合婦人會	市役所内	昭和八年五月	三〇〇	一、二〇〇	矯風會	北濱通	大正九年十月一日	三〇	一三〇
愛國婦人會	別府市役所	明治二十八年三月廿二日	一七〇	一、八五〇	日本メッセ	日本メッセ	明治四十二年五月	六	四〇〇
新豐婦人會	長松寺	明治二十五年九月廿六日	二六	一、四五〇	別府佛教會	西法寺	明治二十五年三月	三〇〇	一、〇〇〇
別府インマニ	別府インマニ	大正四年	五	二五〇					
ル致會婦人會	メニエル教會								

四、興行市場

名稱	種類	地位	名稱	種類	地位
佛敎本願寺	本願寺	昭和七年五月二十一日	野口校野口	小	大正十五年十二月二十日
日本キリス日本キリ	大正三年	野口校野口	北小學校	小	昭和四年五月十五日
下教婦人會	光寺	昭和五年八月十五日	南小學校	小	昭和七年七月二日
明照婦人會	新善光寺	昭和五年八月十五日	南小學校	小	昭和七年七月二日
別府蓮田校	蓮田小	大正十五年五月一日	南小學校	小	昭和七年七月二日
後援會	蓮田小	大正十五年五月一日	南小學校	小	昭和七年七月二日

五、家屋新築累年比較

年度	三階以上	二階半家	増築移轉	其他	計	年度	三階以上	二階半家	増築移轉	其他	計
松濤館	松濤館	松濤館	松濤館	松濤館	松濤館	松濤館	松濤館	松濤館	松濤館	松濤館	松濤館
松榮館	松榮館	松榮館	松榮館	松榮館	松榮館	松榮館	松榮館	松榮館	松榮館	松榮館	松榮館
世界館	世界館	世界館	世界館	世界館	世界館	世界館	世界館	世界館	世界館	世界館	世界館

一日平均	一月平均	合計	十二月	十一月	十月	九月	八月	七月
△ 八〇〇	△ 九六六	△ 三〇,一七六	△ 一四,九二一	△ 一五,二四九	△ 一七,三三〇	△ 一六,六〇〇	△ 一六,四三三	△ 一三,九七七
△ 三二〇	△ 四〇六	△ 三,五五七	△ 六〇〇	△ 一,四〇四	△ 一,三〇〇	△ 一,二六二	△ 一,六〇〇	△ 九〇〇
△ 三二	△ 四〇四	△ 四,〇九〇	△ 一,五五一	△ 一,五五一	△ 一,八一	△ 一,〇九	△ 一,八〇	△ 六七
△ 五二	△ 四四	△ 一,九〇〇	△ 七〇	△ 七〇	△ 八七	△ 八七	△ 一,一四五	△ 一,一八五
△ 九〇〇	△ 一,〇〇〇	△ 三,八一九	△ 一,六〇〇	△ 一,六〇〇	△ 一,五五九	△ 一,七〇	△ 一,九八七	△ 二,五五三
△ 三〇〇	△ 三三九	△ 三,三九六	△ 一,六〇〇	△ 一,六〇〇	△ 一,五〇九	△ 一,七〇	△ 一,九八七	△ 二,五五三
△ 九〇〇	△ 一,〇〇〇	△ 三,八一九	△ 一,六〇〇	△ 一,六〇〇	△ 一,五五九	△ 一,七〇	△ 一,九八七	△ 二,五五三

月別	種別		旅		貨		船		合計
	一	二	内	外	問	船	船		
六月	△ 三三,六九五	△ 三,六九五	△ 二五,〇〇〇	△ 八,六四五	△ 五,六	△ 二,三	△ 二,三五	△ 二,八〇	△ 三二,〇〇〇
五月	△ 四一,八五六	△ 一,八五六	△ 三〇,〇〇〇	△ 一,八五六	△ 四,二	△ 三,八	△ 三,八〇	△ 三,八〇	△ 四〇,〇〇〇
四月	△ 二六,二八九	△ 一,二八九	△ 二五,〇〇〇	△ 一,二八九	△ 三,五	△ 三,〇	△ 三,〇〇	△ 三,〇〇	△ 二七,〇〇〇
三月	△ 三二,八七三	△ 一,八七三	△ 三〇,〇〇〇	△ 一,八七三	△ 四,二	△ 三,八	△ 三,八〇	△ 三,八〇	△ 三三,〇〇〇
二月	△ 二四,三三七	△ 一,三三七	△ 二三,〇〇〇	△ 一,三三七	△ 三,五	△ 三,〇	△ 三,〇〇	△ 三,〇〇	△ 二五,〇〇〇
一月	△ 二五,七二七	△ 一,七二七	△ 二四,〇〇〇	△ 一,七二七	△ 四,二	△ 三,八	△ 三,八〇	△ 三,八〇	△ 二六,〇〇〇
昭和三年	七	七	七	七	七	七	七	七	七
昭和四年	三	三	三	三	三	三	三	三	三
昭和五年	五	五	五	五	五	五	五	五	五
昭和六年	四	四	四	四	四	四	四	四	四
昭和七年	二	二	二	二	二	二	二	二	二
昭和八年	三	三	三	三	三	三	三	三	三
昭和九年	二	二	二	二	二	二	二	二	二
昭和十年	二	二	二	二	二	二	二	二	二
昭和十一年	三	三	三	三	三	三	三	三	三
昭和十二年	二	二	二	二	二	二	二	二	二
昭和十三年	三	三	三	三	三	三	三	三	三
昭和十四年	二	二	二	二	二	二	二	二	二
昭和十五年	二	二	二	二	二	二	二	二	二
昭和十六年	二	二	二	二	二	二	二	二	二
昭和十七年	二	二	二	二	二	二	二	二	二
昭和十八年	二	二	二	二	二	二	二	二	二
昭和十九年	二	二	二	二	二	二	二	二	二
昭和二十年	二	二	二	二	二	二	二	二	二

七、名所舊跡

1 別府 八景

【高崎山】 別府灣頭に聳ゆる兜型の精峰。所謂大別府を象徴する代表的名山として史實亦豊富である標高二千三百四十八、山脚深く海心に伸び優麗な城にして山頂は高原となり六百年の昔大友氏が武威を九州に振ひしと云ふ高崎城の遺址があり、現に存在する猿大釜は往時の史實を偲ぶものがある全山國有林にして山猿の禁獵區に指定されて居る。路を濱脇東山より赤松峠にとり更に左方を登れば行程約一里にして山上の遠望は到底筆舌を以てする能はざるものがある。

【鶴見ヶ丘】 別府ブルブスの連山々脚延いて將に海に續かうとする處の緩漫なるスロープがそれである、一名石垣原とも云はれて居る、廣袤約一里に亘り土地高燥眺望明豁、往昔慶長五年秋九月大友義統の軍勢二千余騎と黒田如水の總勢八千余騎とが秋風荒寥たる石垣原頭を挟んで五日間に亘り激戦し屍山血河殺氣天地を震盪せしめた著名の大戰場である其他に千人塚、鐘掛の松等の古蹟もある、今は一帯に鶴見園、文化村等の如き近代施設が施され、京大地球物理學研究所、九大温泉治療學研究所等の最高學術機關も此地域内にある。

【寶相寺山】 別府市街の西北一里にして温泉地帯の中央に位し山容恰も饅頭の如き一帯帯がそれである、此の山は慶長五年の昔、石垣原合戦の時中津城主黒田如水が本陣を築き大友義統軍と力戦

奮闘したる有名な大戰場である頂上は稍々平かにして樹木森々として繁り別府灣の碧水と茫漠たる石垣原とを脚下に俯瞰し得る、附近には忠烈の名を千載に傳ふる吉弘公祀願及て寶相寺がある。

【觀海寺乙原高古】 別府の西方に位する高古一帶の總稱である別府市街を脚下に俯瞰し、洋々たる豊穡の大觀を滿眸する眺望は古來幾多の詩歌に詠せられて居る、觀海寺温泉は建久五年の發見と傳へらる古き歴史を有し其の幽邃なる溪谷美は金比羅山、乙原山上の展望と共に代表的景勝である。

【東公園(別名濱脇公園)】 別府の南部、古き歴史を物語る濱脇兩端に起伏する丘陵一帯を稱し其の中心をなす金比羅山の展望絶佳である脚下に展開する泉都の大市街を俯瞰し更に豊後灣の碧波に反映する國東半島を招呼の間に眺め、左方遙かに山布鶴見の秀峰を仰見する、實に山岳美と海洋美、市街美を一時の中に收むる絶好の所である夏季の行樂に適し附近には千來百穴と稱する千噴並列し北西には河鹿鳴く河内谷と云ふ溪谷がある。

【日出城下海岸】 別府より北三里にして別府灣頭隨一の景勝地で慶長六年以來の木下氏の舊城址である城下一帯の海岸には幾百年の星霜を経たる巨木老松が參生し灣内波靜かにして帆影彼處此處に浮遊する更に仲秋の月影に映する金波銀波の勝は亦一輻の畫よりも美しき眺と云はれて居る、名物に「城下鯉」がある又松屋寺の蘇鉄は日本一を以て誇るに足るもので天然記念物として指定されて居り一日の清遊には恰好の場所である。

【山布仙郷】 別府を距る西方約五里にして豊後富士の稱ある山布岳西麓の一大盆地がある、海抜

二千尺の高地にありて風光明媚、温泉亦頗る豊富である盛夏尙ほ晩秋の如く九州輕井澤として推唱され恰好の避暑地である、別府より堀田温泉を過ぎ鳥居峠を越すと途中廣漠の鬼島原や、神秘的な猪ノ瀬戸等を過ぎて此の盆地に一步踏み入れば其の雄大なる景觀は泰西の名畫も尙且つ及ばざるものがある、鬱蒼たる巨木老杉、神さびたる六所権現に清泉湧出する若宮八幡社、金鱗湖、銀鱗湖等があり殊に由布の朝霧は見逃せない美觀である

【芝石溪流】 別府市街の北二里にして谿澗幽邃の勝地がある、附近に柴の化石の出づるに依りて一名柴石と稱せられる、滾々たる溪流は悉く靈泉であつて試みに夏季石頭を枕に身を聳つ樹影を仰みて蟬聲溪聲と相和する快味は此の地を外にしてはないと云ふも過言でない、往昔後朱雀帝の御宇皇太子親仁親王の御湯治遊ばされしと傳ふる御枕石がある春は櫻、夏は新緑、秋は紅葉によく交通亦至便である

。別府二三勝

【内山溪谷】 別府の西北約一里許の地帯にありて別府扇山溪谷とも云はれて居る、扇山は鶴見岳の東北に當り明麗……扇に似たるにより其の名が生れた、山層の南北缺けて一大溪谷をなし蜿蜒里余に亘り鶴見の大峰を仰き懸崖數千尺莊嚴極りなし、溪流中温泉が湧出して『キャンブ』の好適地として推奨されて居る春夏秋を通して鶯鳴を聞くも面白く背後の山勢急峻な中腹には千古不斂の山に樺楓樹等の大原始林がある特に晩秋紅葉時の美觀は天下唯一である

【志高湖】 別府市街の西南約二里許にして海拔二千尺の高原にある、周圍約一里、湖面鏡の如く四境閑寂にして恰も太古の如く全く紅塵を絶つる仙境である、由布、鶴見の連峰常に湖面に影を寫し春若草の萌出づる頃緑の夢を擴けたる如き湖畔に悠々として牧牛の遊べる風景は正に其まゝの名畫である附近には鶴見権現があり別府アルプス登山も此の邊からが便利である夏期の『キャンブ』場として好適の地である

【佛崎公園】 別府より南に一里半、大分に通ずる國道の中途にある一小丘陵で濱邊には奇巖怪石磊々として相並び千古の縁を傳へる「鶴の松」と「龜の松」があり、丘腹丘上には無數の櫻樹が鬱蒼として園内到處に富み此處より展望する別府灣一帶の景觀は近郊無比とも稱せられて居る特に夜櫻は其名高く花時には電車自動車を臨時増發して居る

。其の他の名所舊蹟

明治維新の元勳井上馨侯、(千辛萬苦の場)別府驛より西南五丁、市公會堂境内にある、元治元年九月故侯爵が山口城外袖付橋に於て俗論派の兇刃に撃たれ後別府に亡命し若松屋主人松尾彦七及俠客難龜の仁俠に匿はれ創傷を癒ふ傍ら維新の大業を劃策した所である其後明治四十四年五月侯は再び別府に來たり舊恩を謝する爲め若松屋を訪ひ四十七年前潛伏せし室に入り往時を追懷して感慨に堪えず直ちに筆を執つて「千辛萬苦の場」と書し之を棺間に掲げた由緒ある建物である

【別府公園及野球場】 本市の西端別府驛の西方約七丁にて本市唯一の森林公園がある、公園入口

右手には大分縣殖産館があり、縣内の物産を陳列即賣して居る、又公園と隣接して野球場がある。面積六千七百七十五坪余、グラウンド實用面積二千三百九十七坪余、スタンド面積七百三十一坪に外野面積千九百五十五坪であるが收容人員は約一万七百二十五人で内スタンドが六千二百五十五人を收容する事が出来る。又、園内には温泉神社があり毎年四月の初旬數日に及んで壯麗なる祭典を執行し其の間別府市中は之れがため非常なる賑賑を呈し縣内外よりの人出數十萬と註せられて居る。

【松原公園】市の中央にある唯一の街路公園であつて八幡朝見神社の御旗所を中心に池と噴水と櫻樹を配し以て春宵の散策に、殊に夏の夜の納涼には好適である園内並に附近には劇場活動寫眞常設館等軒を並べて居る。

【海門寺公園】市の北部市街地にある、數百年を経たる老松を背景として山水を配したる純日本式閑靜なる庭園で園内に百花百草を植え小動物舎と禽舎がある、尙ほ遊戯場を造り各種の遊戯器具を備付け市内唯一の小兒の安全地帯としてある、其れに並びて曹洞宗の名刹海門寺があり年中參詣者及散策者が續いて居る。

【別府の大佛】別府驛を距る西北十三町の處にあるが、高さ約九十尺の釋迦像にして奈良の大佛より高き事約三十尺指の周圍六尺八寸と云はれ東洋第一の稱がある。

【つゝじ園】別府公園を距る西に五丁園内全部につゝじを植へ満開の際の美觀言語を絶する。

【山水園】つゝじ園の西三丁にして故麻生太吉氏の所有に係る、園内幽邃にして林泉の配置亭

席の結構高雅を盡し泉都唯一の名園と稱されて居る。

【鶴見園】鶴見ヶ丘にあつて眺望絶佳面積五萬坪各種の娛樂機關及び温泉、食堂、娯樂室、休憩室、宴會場等總て完備し九州の寶塚と稱されて居る毎日午前は余興、講談、午後は歌劇等があつて一日の享樂には好恰の遊園地である交通に至つて便利である。

【ケイフルカ】別府港棧橋より四十八丁にして別府市街を一時に收める遊園地で最短最急勾配のものである園内には温泉プールや、展望温泉、余興場等ある、南五丁余にして有名な乙原の瀧がある。

【九大温泉治療學研究所】別府驛より西北一里にして別府八景の一の石垣原の高台にある、敷地二萬坪余り土地乾燥眺望絶佳建築壯大且諸般の最新式設備完備し本邦に於ける唯一の温泉治療學研究の最高學府である。

【京大物理學研究所】別府公園の西北九町にある赤煉瓦の近代式大建築である敷地一万九千坪にして京都帝國大學の附屬となつて居る、地震地質、温泉に關する基本的調査研究を遂げつゝある。

【滿鉄別府療養所】別府市街を去る西に十六町の處に五千六百坪がそれである、風光の美に富み別府温泉は亦療養の地として適せるを裏付ける。

八、温泉案内

別府温泉と云へば鶴見山を中心とした方三里の地域内に在る別府市、觀海寺、鉄輪、堀田、明礬、

柴石、龜川、新別府、由布院塚原の十湯所謂海の温泉、山の温泉を總括的に稱したものである之等の温泉は各々獨自の特徴を有し泉質は多種多様で海に山に或は丘に年中絶え間なく隨所に湧出して湯口が異ると全時に泉質が異ふから如何なる疾患にも適應する譯である、世界に温泉は多いが鉄道驛の洗面所に温泉が噴き溢れて居り學校諸官衙公署公會堂に至る迄温泉の設備があるのは恐らく別府温泉のみであらう、交通は至便に、氣候は溫和、四時の風光は亦頗る明麗であるから避暑に、觀光に、療養に、人生の安息所として絶好の地である、この一大温泉郷の首都たる我が別府市は浴場として世界に其の名を印象付けて居る

市内に於ける主なる浴湯は左の如し

【海岸、砂湯】海濱一帶の潮が退けば其の干瀉には滾々として神代ながらの靈泉が湧出して居る、其處を僅か五六寸堀り下けて半身を暖砂に埋めて仰臥すれば暫時にして全身は温まり上氣して顔に玉の汗がにじむ、寝ながらにして水平線上の彼方に浮出した四國の島々や、限りなく晴れ渡る青天を眺めつゝ、寄せては返へず波の音に必ずや無我の境に誘ひ込まれる氣持は實險した人でないと語り盡せない、現在市營の海岸砂湯は北濱海岸と楠濱の二ヶ所にあつて泉質は鹽類泉でラードムを含有し殊に神経痛リウマチスには卓効があるので天下一品の砂湯と言はれて居る

【靈潮泉】別府港棧橋の西側にある市營の大浴場で和風宏壯な平家の建物の中に砂湯、臥湯、泉浴、蒸湯が設けてある泉質は炭酸性含鹽泉にして無色無臭、咽喉諸症筋肉疾患に靈効がある、尙ほ名物蒸湯は文化的の施設により腦病に特效がある

【竹丸温泉】別府港の西北一町余に在る、階上に百疊敷の大廣間ありて入浴者の休憩室となし泉浴砂湯、臥湯の設備がある泉質鹽類泉でリウマチス神経痛に偉効があり昔から甞も立つとて有名である

【楠温泉】別府港の西南四丁にある老楠樹の根もとから湧出する湯は明鏡の如く透明で泉質は炭酸泉にして疝癩、筋肉疾患腫物に奇効がある明治維新之元勳井上馨侯が會て別府亡命中夜々通つて其刀槍を治せられたのは此温泉である

【不老泉】別府驛を南に三丁の處に在る和洋折衷の三層樓で浴後の展望は云はれぬ興趣がある泉質は含鉄炭酸泉で神経系諸病胃腹病に特效があり階上に休憩室食堂、家族湯、瀧湯等の設備がある【濱脇温泉】濱脇驛の北三丁にありて鉄筋混泥土の宏壯なる三階建築物、別府の代表的温泉である無料温泉の外高等湯を有し、氣持のよい大泉浴、蒸湯、砂湯、家族湯等の設備がある泉質は鹽類泉でリウマチスはよく、屋上パルコニーは眺望絶佳にして浴後の散策によろしい

【田の湯温泉】別府驛の西南四丁に在る、市内唯一の硫黄泉にして泉質軟かに肌觸りよく諸瘡皮膚病に神効があり高等温泉の設備もある

此の外海門寺温泉、柳温泉、藥師温泉、梅園温泉、紙屋温泉、二條泉、春日温泉、朝見温泉、日の出温泉、靈砂泉、末廣温泉、萬歳温泉、此花温泉、老松温泉、秋葉温泉、龍見温泉、的ヶ濱温泉、野口温泉等幾多の共同温泉浴場がある多種多様の泉質を有し各々四百四病に特效がある。

九、地獄巡り

別府温泉に來遊して必ず一度は行くものに地獄巡りがある、窪地から吹き揚げる沸き立ちたる熱湯や熱泥熱氣の凄慘奇絶は正に怪奇的な目を眩らせるに充分である左に主なる地獄を紹介しよう

【八幡地獄】 觀海寺温泉の西北六丁、別府より最も近き天然の地獄である、灰色の熱泥は物凄き音響を伴ひて噴騰し飛び散り返し過るく様な觀覽者の心膽を寒からしむるに充分である、左下側には熱泉を噴出する板地八幡地獄がある

【鶴見地獄】 八幡地獄の入口右側にあつて紺碧の熱湯沸騰し凄愴を極めて居る

【海地獄】 鉄輪温泉の西六丁に在りて其の形状は恰も瓢箪の如く廣さ八十坪の碧綠高熱の一大熱湯池と小壁を隔て、一千余坪の澄明湖水の如き噴湯井と併せて一寒夜の湧出量二萬石と云ふ

【坊主地獄】 海地獄の西方六丁、灰色の熱泥が大小の坊主頭の形状をなし沸騰して居る、此處は昔寺院の跡にして圓内坊と呼ばし悪徳坊主が邪怪貪慾にして飽くことを知らず一夜にして佛罰觀面寺は忽ち陥没し地獄と化したと傳へらる、現在沸き上りては崩れる熱泥の坊主は此の破戒僧の苦患焦熱の地獄に酷く似たるものがある

【紺屋地獄】 坊主地獄の西北七丁にて明礬温泉の大地獄、熱湯池全面紺色の波紋を呈して煮え返へつて居る誠みに鶏卵を浸せば黒色に染まりて煮えるも一奇觀である

【かまど地獄】 芝石温泉の北一丁にあり入口には約千坪位の藍色を湛えて沸騰する熱湯地獄であるが少し奥へ這入ると大石を疊みし竈型の熱氣地獄が物凄き音響を立て隣りに点火して地獄の白煙に觸れしむれば蒸氣は更に數倍して烈しく渦巻き上るのである

【血の池地獄】 龜川驛を離る西南十五丁にして地獄の廣さは三百五十坪余、全面朱紅色を帯び熱泉は沸騰して時々眞ッ赤に噴出して數間の血柱が立つ、素晴らしい美觀を呈するのである、この地獄の熱泥を以て染めし「血の池染」及「血の池焼」を産して名がある

【鬼山地獄】 海地獄の西五丁余にある灰色の熱泥が物凄く噴出し、その噴出の多量と猛烈さは地獄中最も偉觀を呈して居る、この鬼山地獄を利用して數百頭の鰐を養殖して居るのも亦地獄中の一異色である

來遊に關する相談 別府市役所に温泉課の設けがあつて便宜をはかることに致して居り又別府臨前の旅館協會、別府商工會議所等何れも連絡があつて斡旋して居る

壯快 = J = 108

別府市歌

森 勝比古 作曲
弘田 龍太郎 作曲

Lyrics:
 いまは 北の 川を 渡り 別府 へ 参る
 川を 渡り 別府 へ 参る 別府 へ 参る
 別府 へ 参る 別府 へ 参る 別府 へ 参る
 別府 へ 参る 別府 へ 参る 別府 へ 参る

昭和十年二月十一日印刷
昭和十年二月十五日發行

【非賣品】

發行所

別府市役所

印刷者

別府市大字別府九八九番地ノ五
玉田

初平

印刷所

別府市大字別府百三十四番地ノ十三
玉新社

印刷所

附錄

別府市街圖

